

INSTITUTO NACIONAL DE ESTADÍSTICAS



ANUARIO ESTADÍSTICO REGIONAL

2005

REGIÓN DE ATACAMA

DIRECCIÓN REGIONAL

Chacabuco N° 46 Depto. 14 Copiapó

Casilla 405 E-mail: region.atacama@ine.cl

Teléfonos-fax: 212565 – 230856 – 239549



INSTITUTO NACIONAL DE ESTADÍSTICAS
DIRECCIÓN REGIONAL DE ATACAMA

Anuario Estadístico Regional 2005

Región de Atacama

Director Regional
Sergio Barraza Véliz

Editor Responsable
Eduardo Murúa Malla

Edición y Digitación
María Molina Castillo

Colaboración de:
Richard García Zagua
Carlos Godoy Espínola
René Riquelme Gómez
Gastón Rojas Pacheco

Asesoría Informática:
Rossana Moyano D'Angelo

Instituto Nacional de Estadísticas
Dirección Regional de Atacama
Chacabuco 546. Departamento 14
Casilla 405 E-mail: region.atacama@ine.cl
Teléfonos-Fax (52) 212565 – (52) 230856 – (52) 239549
Copiapó – Chile
<http://www.ineatacama.cl>



PRESENTACIÓN



La Dirección Regional de Estadísticas de Atacama, tiene el agrado de poner a disposición de las autoridades, usuarios y público en general, el **ANUARIO ESTADÍSTICO REGIONAL DE ATACAMA 2005**, con cifras provisorias correspondientes al año 2004.

La presente publicación pretende ser un instrumento que facilite la consulta de información para las autoridades, representantes de organismos públicos y de empresas privadas, académicos, inversionistas y usuarios en general. Con esta publicación, sumado a otros productos la Dirección Regional de Estadísticas de Atacama, en una fecha tan significativa para el INE como es la celebración de su Aniversario Institucional N° 162, reafirma su política permanente de servir a toda la comunidad.

En la primera parte de este Anuario, se incluyen algunos Informes que contienen un breve análisis sobre el comportamiento regional del Empleo; Índice de Actividad Económica Regional; Producción Minera; Generación y Distribución de Energía Eléctrica; Edificación; Ventas de Supermercados; Depósitos/Captaciones y Colocaciones del Sistema Financiero y Exportaciones. En la segunda parte, se presentan series estadísticas históricas con información regionalizada sobre aquellas materias más relevantes en el contexto regional, destacándose una vez más, algunas series del Censo 2002, del empleo, de la actividad económica, entre otras. El contenido de esta publicación constituye una muestra de la información que contiene el Banco Regional de Estadísticas de Atacama que puede ser consultado en Internet en www.ineatacama.cl



INSTITUTO NACIONAL DE ESTADÍSTICAS
DIRECCIÓN REGIONAL DE ATACAMA

La Dirección Regional, agradece la valiosa cooperación de sus informantes, lo que hace posible esta publicación estadística. Igualmente estará gustosa de recibir los comentarios, sugerencias o cualquier otro aporte de los usuarios, que ayuden al mejoramiento de las estadísticas de la región.

SERGIO BARRAZA VÉLIZ
Director Regional

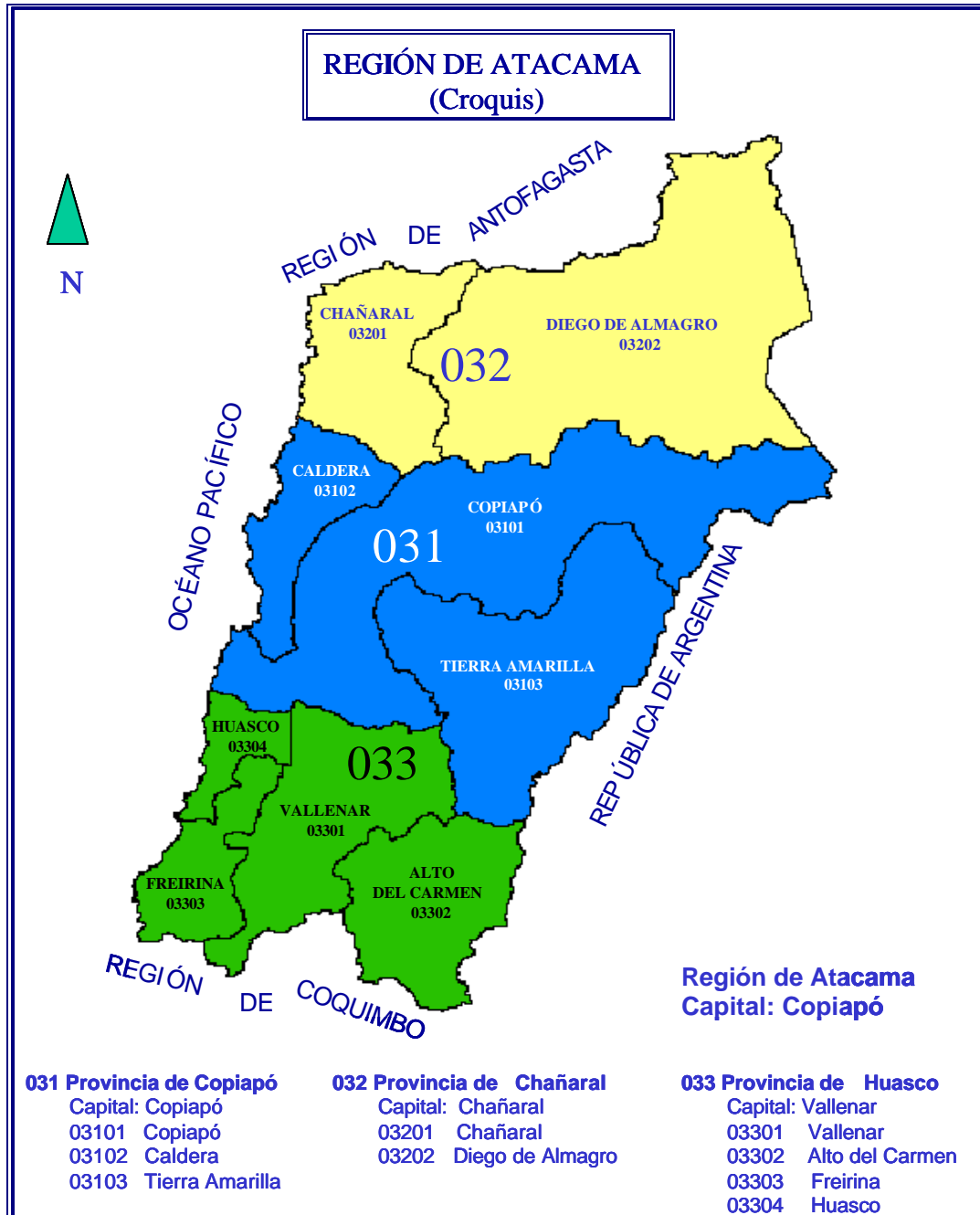



SÍMBOLOS Y ABREVIATURAS

| | |
|----------------|--|
| - | No se registró movimiento |
| . . . | Información no disponible |
| 0,0 | Cantidad menor a la mitad de la unidad |
| . | Separación de grupos de tres dígitos |
| , | Separación de decimales |
| % | Por ciento |
| °C | Grado Celsius |
| e | Cifra estimada |
| r | Cifra rectificada |
| \$ | Peso chileno |
| M\$ | Miles de pesos chilenos |
| MMS\$ | Millones de pesos chilenos |
| US\$ | Dólar estadounidense |
| Mls. de US\$ | Miles de dólares estadounidenses |
| Alt. | Altitud |
| B.T. | Busca trabajo |
| Ha. | Hectárea |
| Kg. | Kilógramo |
| M.W.h. | Mega Watt hora |
| Lat. | Latitud |
| Long. | Longitud |
| Mls. | Miles |
| mm | Milímetro |
| m ² | Metro cuadrado |
| m ³ | Metro cúbico |
| m.s.n.m. | Metros sobre el nivel del mar |
| N° | Número |
| n.e.p. | No especificado en otra partida |
| O | Oeste |
| S | Sur |
| Ton. | Tonelada |



ÍNDICE GENERAL DE MATERIAS

| | Página |
|--|---------------|
| PRESENTACIÓN | |
| Croquis División Político-Administrativa | 4 |
| Símbolos y abreviaturas..... | 5 |
| Índice general de materias..... | 6 |
| INFORMES ESTADÍSTICOS ANUALES | |
| Informe anual sobre la situación laboral. Total Región. Año 2004 | 16 |
| Informe anual sobre el Índice de Actividad Económica Regional, INACER. Total Región. Año 2004 | 19 |
| Gráfico 1: Índice de Actividad Económica Regional, INACER, y variación porcentual | 20 |
| Informe anual sobre la producción de los principales minerales metálicos. Total Región. Año 2004 | 21 |
| Gráfico 2: Producción de cobre, oro y plata. Período Enero/2003 – Diciembre/2004..... | 22 |
| Informe anual sobre la generación de energía eléctrica. Total Región. Año 2004 .. | 23 |
| Gráfico 3: Generación de energía eléctrica. Período Enero/2003 – Diciembre/2004 | 24 |
| Informe anual sobre la distribución de energía eléctrica. Total Región. Año 2004 .. | 25 |
| Gráfico 4: Distribución de energía eléctrica. Período Enero/2003 – Diciembre/2004..... | 26 |



| | Página |
|--|---------------|
| Informe anual sobre la edificación aprobada e iniciada. Total Región. Año 2004 ... | 27 |
| Gráfico 5: Edificación total aprobada e iniciada. Período Enero/2003 – Diciembre/2004..... | 29 |
| Informe anual sobre el índice de ventas de supermercados. Total Región. Año 2004..... | 30 |
| Gráfico 6: Variación del índice regional de ventas reales de supermercados en doce meses. Período Enero/2003 – Diciembre 2004..... | 31 |
| Informe anual sobre la evolución de los depósitos/captaciones y colocaciones del sistema financiero. Total Región. Año 2004 | 32 |
| Gráfico 7: Evolución de los depósitos/captaciones y colocaciones. Período Enero/2003 – Diciembre 2004 | 33 |
| Informe anual sobre valor de las exportaciones. Total Región. Año 2004 | 34 |
| Gráfico 8: Valor de las Exportaciones. Total Región. Período Enero 2003 – Diciembre 2004 | 35 |

CUADROS ESTADÍSTICOS

1. ESTADÍSTICAS SOCIALES, DEMOGRÁFICAS Y CONEXAS

1.2. ESTADÍSTICAS DEMOGRÁFICAS

1.2.1. ESTADÍSTICAS DE POBLACIÓN

| | | |
|----|---|----|
| 01 | Población total por área urbana-rural, según grupos de edad. Total Región Censo 2002..... | 37 |
|----|---|----|



| | | Página |
|--|--|---------------|
| 02 | Población de 5 años y más por grupo de edad, según nivel de instrucción. Total Región. Censo 2002..... | 38 |
| 03 | Población de 15 años y más por religión, según Región, Provincias y Comunas. Censo 2002..... | 39 |
| 04 | Población total y población que declaró etnia, por grupo étnico, según Región, Provincias y Comunas. Censo 2002..... | 40 |
| 05 | Población total estimada al 30 de junio, por sexo. Años 1990-2020..... | 41 |
| 1.2.2. ESTADÍSTICAS VITALES | | |
| 01 | Número de inscripciones de matrimonios, nacimientos, defunciones y mortinatos. Total Región. Años 2000 – 2004 y años 2003 y 2004, según meses..... | 42 |
| 02 | Tasa de natalidad y mortalidad infantil. Total Región. Años 1992 – 2003 | 43 |
| 1.3. ESTADÍSTICAS DE VIVIENDA | | |
| 1.3.2. CARACTERÍSTICAS E INSTALACIONES DE LOS LOCALES DE HABITACIÓN | | |
| 01 | Total de viviendas por condición de ocupación y tipo de vivienda. Total Región. Censo 2002..... | 44 |
| 02 | Número de hogares por tipo de hogar, sexo del jefe de hogar y presencia o no de servicio doméstico. Total Región. Censo 2002..... | 45 |



1.4. ESTADÍSTICAS DEL TRABAJO

1.4.1. POBLACIÓN ECONÓMICAMENTE ACTIVA

| | | |
|----|---|----|
| 01 | Población de 15 años y más, por situación en la fuerza de trabajo, ocupada y desocupada, por sexo, promedio años 2000 – 2004 y años 2003 – 2004, según trimestre móvil | 46 |
| 02 | Población de 15 años y más, por situación en la fuerza de trabajo, ocupada y desocupada, por sexo, promedio años 2000 – 2004 y años 2003 – 2004, según trimestre móvil. Ciudad de Copiapó..... | 47 |
| 03 | Población de 15 años y más, por situación en la fuerza de trabajo, ocupada y desocupada, por sexo, promedio años 2000 – 2004 y años 2003 – 2004, según trimestre móvil. Ciudad de Vallenar..... | 48 |
| 04 | Fuerza de trabajo ocupada, por rama de actividad económica, promedio años 2000 – 2004 y años 2003 – 2004, según trimestre móvil..... | 49 |
| | Gráfico 9: Composición porcentual de la fuerza de trabajo ocupada de la Región, por rama de actividad económica. Promedio año 2004..... | 50 |
| 05 | Fuerza de trabajo ocupada, por grupos principales de ocupación, promedio años 2000– 2004 y años 2003– 2004, según trimestre móvil..... | 51 |
| 06 | Fuerza de trabajo ocupada, por categoría en la ocupación, promedio años 2000 – 2004 y años 2003 – 2004, según trimestre móvil..... | 52 |



Página

| | | |
|----|--|----|
| | Gráfico 10: Composición porcentual de la fuerza de trabajo ocupada por categoría de la ocupación. Total Región. Promedio año 2004..... | 53 |
| 07 | Tasa de desocupación a nivel nacional y regional, según promedio años 2000 – 2004 y años 2003 – 2004, según trimestre móvil | 54 |
| | Gráfico 11: Tasa de desocupación regional. Años 2003 – 2004, según trimestres móviles..... | 55 |

2. ESTADÍSTICAS ECONÓMICAS

2.1. CUENTAS NACIONALES Y BALANCES

2.1.1. SISTEMA DE CUENTAS NACIONALES

| | | |
|----|---|----|
| 01 | Indice de Actividad Económica Regional, INACER, promedio años 2000 – 2004 y trimestre Enero-Marzo 2000 a Octubre – Diciembre 2004..... | 56 |
| 02 | INACER, Indice de Empleo y de Productividad del Trabajo y su variación porcentual, promedio años 2000 – 2004 y trimestre Enero – Marzo 2000 a Octubre – Diciembre 2004..... | 57 |
| | Gráfico 12: Indice de Productividad del Trabajo, según trimestres años 2003-2004..... | 58 |
| 03 | Producto Interno Bruto, por clase de actividad económica. Total Región. Años 1996 al 2002..... | 59 |



2.2. ESTADÍSTICAS DE AGRICULTURA, MONTES Y PESCA

2.2.6. PESCA

| | | |
|----|--|----|
| 01 | Desembarque total, por especies. Total Región. Años 2000 – 2004 y meses Enero/2003 – Diciembre/2004 | 60 |
|----|--|----|

2.3. ESTADÍSTICAS INDUSTRIALES Y DE LA CONSTRUCCIÓN

2.3.2. MINAS Y CANTERAS

| | | |
|----|--|----|
| 01 | Producción minera según tipo de metales, Total Región. Años 2000 – 2004 y meses Enero/2003 – Diciembre/2004..... | 61 |
|----|--|----|

2.3.3. INDUSTRIAS MANUFACTURERAS

| | | |
|----|---|----|
| 01 | Producción industrial pesquera, por especies. Total Región. Años 2000 – 2004 y meses Enero/2003 – Diciembre/2004..... | 62 |
| | Gráfico 13: Producción industrial pesquera, por especies. Diciembre/2003 – Diciembre/2004..... | 63 |

2.3.4. ELECTRICIDAD, GAS Y AGUA

| | | |
|----|--|----|
| 01 | Generación de energía eléctrica, Total Región. Años 2000 – 2004 y meses Enero/2003 – Diciembre/2004..... | 64 |
| 02 | Distribución de energía eléctrica, por sector. Total Región. Años 2000 – 2004 y meses Enero/2003 – Diciembre/2004..... | 65 |



2.3.5. CONSTRUCCIÓN

| | | |
|----|--|----|
| 01 | Obras nuevas, sector privado y público, edificación aprobada e iniciada, por destino y superficie. Total Región. Años 2000 – 2004 y meses Enero/2003 – Diciembre/2004..... | 66 |
| | Gráfico 14: Obras nuevas, sector privado y público, edificación aprobada e iniciada, por destino y superficie. Diciembre/2003 – Diciembre/2004..... | 67 |
| 02 | Ampliaciones, sector privado y público, edificación aprobada e iniciada, por destino y superficie. Total Región. Años 2000 – 2004 y meses Enero/2003 – Diciembre/2004..... | 68 |

2.4. ESTADÍSTICAS COMERCIALES

2.4.1. COMERCIO DISTRIBUTIVO

| | | |
|----|--|----|
| 01 | Indice regional de ventas de supermercados, promedio años 2000 – 2004 y meses Enero/2003 – Diciembre/2004..... | 69 |
|----|--|----|

2.4.2. COMERCIO EXTERIOR

| | | |
|----|---|----|
| 01 | Valor de las exportaciones regionales por rama de actividad económica y tipo de producto. Total Región. Años 2000 – 2004 y años 2003 y 2004, según meses..... | 70 |
|----|---|----|



2.5. ESTADÍSTICAS DE TRANSPORTE, ALMACENAMIENTO, COMUNICACIONES Y TURISMO

2.5.1. TRANSPORTE

| | | |
|----|---|----|
| 01 | Parque de vehículos en circulación por tipo. Total Región. Años 1994-2003 | 71 |
|----|---|----|

2.6. ESTADÍSTICAS FINANCIERAS

2.6.1. ESTADÍSTICAS DE DINERO Y BANCA

| | | |
|----|---|----|
| 01 | Evolución de los depósitos/captaciones y las colocaciones, moneda nacional y extranjera, al último día de cada mes. Total Región. Años 2000 – 2004 y años 2003 y 2004, según meses..... | 72 |
| 02 | Cantidad de cheques, letras y pagarés presentados y su porcentaje de protesto. Total Región. Años 2000 –2004 y años 2003 y 2004, según meses..... | 73 |
| 03 | Valor de los cheques letras y pagarés presentados y su porcentaje de protesto. Total Región. Años 2000 –2004 y años 2003 y 2004, según meses..... | 74 |

2.9 OTRAS ESTADÍSTICAS ECONÓMICAS

2.9.1. INVERSIÓN EXTRANJERA

| | | |
|----|---|----|
| 01 | Inversión extranjera materializada DL 600, por rama de actividad económica. Total Región. Años 1994 –2004 ... | 75 |
|----|---|----|



3. OTRAS ESTADÍSTICAS

3.1. ESTADÍSTICAS DEL MEDIO AMBIENTE

3.1.7. DATOS METEOROLÓGICOS

01 Resumen de temperaturas y precipitaciones. Estación Meteorológica Chamonate. Años 2000 – 2004 y años 2003 y 2004, según meses

76



INSTITUTO NACIONAL DE ESTADÍSTICAS
DIRECCIÓN REGIONAL DE ATACAMA

INFORMES ESTADÍSTICOS



INFORME ANUAL SOBRE LA SITUACIÓN LABORAL **TOTAL REGIÓN. AÑO 2004**

I. SITUACIÓN GLOBAL

La fuerza de trabajo promedio a nivel regional para el año 2004 alcanzó a 116.100 personas, experimentando un aumento de 1,9 por ciento (2.220 personas) respecto al promedio alcanzado el año anterior.

Por otra parte, el promedio de ocupados llegó a 104.480 personas, lo que representa un aumento de 2,3 por ciento con respecto a lo alcanzado el año anterior. Es decir, en un año se han creado en promedio 2.300 puestos de trabajo.

Como resultado, la tasa promedio de desocupación regional fue 10,0 por ciento, experimentando una disminución de 0,3 puntos respecto a la tasa promedio del año anterior.

Las tasas promedio de cesantía y de personas que buscan trabajo por primera vez fueron 8,9 y 1,1 por ciento, respectivamente.

II. SITUACIÓN POR RAMA DE ACTIVIDAD ECONÓMICA, GRUPO OCUPACIONAL Y CATEGORÍA OCUPACIONAL

Comparando la situación del promedio de la ocupación por Rama de Actividad Económica en la Región de Atacama, con respecto al año anterior, se observa un incremento de la ocupación en los sectores: : Minas y Canteras: 15,6% (1.610); Comercio: 9,2% (1.430); Agricultura, Caza y Pesca: 3,2% (590) y Servicios Comunes, Sociales y Personales: 0,2% (40).

Por su parte, experimentan un decrecimiento los sectores: Electricidad, Gas y Agua: 34,5% (190); Servicios Financieros: 5,4% (280); Transporte, Almacenaje y Comunicaciones: 3,9% (350); Construcción: 3,9% (480) e Industria Manufacturera: 1,0% (70).

En lo que respecta a los Grupos Ocupacionales, se observa un crecimiento de la ocupación en: Otros Trabajadores NEOC: 19,0% (80); Otros Artesanos y Operarios: 12,5% (1.150); Empleados de Oficina y Afines: 8,9% (860); Agricultores, Ganaderos y Pescadores: 7,5% (1.250); Profesionales, Técnicos y Afines: 5,4% (650) y Vendedores y Afines: 3,2% (320).



Muestran un decrecimiento los Grupos Ocupacionales de: Artesanos y Operarios: 8,9% (1.240); Trabajadores en Servicios Personales: 4,9% (600); Conductores y Afines: 1,1% (80); Obreros y Jornaleros NEOC: 0,9% (70) y Gerentes, Administradores y Directivos: 0,7% (20).

Comparando la situación del empleo promedio por Categoría Ocupacional, se observa un crecimiento en las categorías de: Familiar No Remunerado: 24,8% (360); Empleadores: 8,3% (220) y Asalariados: 3,0% (2.150).

Por su parte, experimentan un decrecimiento la Categorías Ocupacionales correspondiente a: Personal de Servicio: 2,3% (60) y Cuenta Propia: 1,6% (370).

III. FUERZA DE TRABAJO, OCUPADOS, DESOCUPADOS Y TASA DE DESOCUPACIÓN PROMEDIO AÑO 2004, SEGÚN NIVELES DE ESTIMACIÓN

Se han calculado estos antecedentes promedio año 2004 para los siguientes niveles de estimación:

| Niveles de Estimación | Fuerza de Trabajo | Ocupados | Desocupados | Tasa de Desocupación (%) |
|------------------------------|--------------------------|-----------------|--------------------|---------------------------------|
| Total Región | 116.100 | 104.480 | 11.620 | 10,0 |
| Ciudad de Copiapó | 50.660 | 46.130 | 4.530 | 8,9 |
| Ciudad de Vallenar | 18.820 | 16.180 | 2.640 | 14,0 |

Fuente: Encuesta Nacional del Empleo

La tasa promedio de desocupación por sexo fue de 8,7% para los hombres y de 13,0% para las mujeres, experimentando disminuciones de 0,3 puntos en el caso de los hombres y de 0,2 puntos para el caso de las mujeres, respecto al promedio alcanzado el año anterior.

De las 11.620 personas desocupadas en promedio el año 2004, 6.970 son hombres y 4.650 son mujeres.



IV. SITUACIÓN DEL PAÍS Y REGIONES

En el cuadro siguiente se muestra la Tasa Promedio de Desocupación Nacional y de las Regiones para el año 2004.

| PAÍS Y REGIÓN | Tasas de Desocupación (%) |
|--|---------------------------|
| PAÍS | 8,8 |
| Región de Tarapacá | 8,8 |
| Región de Antofagasta | 9,0 |
| Región de Atacama | 10,0 |
| Región de Coquimbo | 8,9 |
| Región de Valparaíso | 11,2 |
| Región del Libertador General Bernardo O`Higgins | 7,3 |
| Región del Maule | 8,8 |
| Región del Biobío | 9,0 |
| Región de La Araucanía | 5,6 |
| Región de Los Lagos | 6,1 |
| Región Aisén del General Carlos Ibáñez del Campo | 6,0 |
| Región de Magallanes y de la Antártica Chilena | 7,0 |
| Región Metropolitana de Santiago | 9,3 |

Fuente: Encuesta Nacional del Empleo

INFORME ANUAL SOBRE EL ÍNDICE DE ACTIVIDAD ECONÓMICA REGIONAL, INACER. TOTAL REGIÓN. AÑO 2004

El Índice de Actividad Económica Regional, INACER de Atacama, en cifras provisionarias, en el año 2004, creció 4,8% con respecto al año 2003.

Al analizar el comportamiento de las variaciones porcentuales registradas en los últimos ocho años, se puede apreciar que la mayor señal de expansión de la economía regional se registró en el año 1997 con 9,6 %, y la menor se presentó en el año 2002 con una caída de 4,2 %.

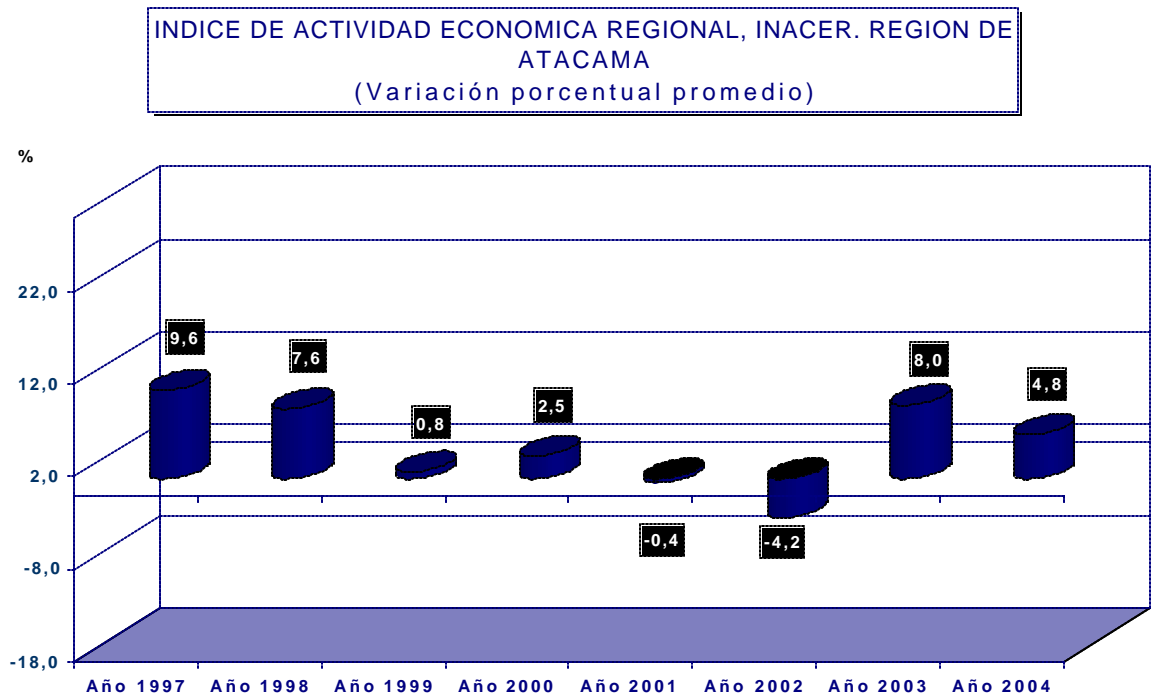

Los Sectores Económicos que evolucionaron positivamente en el período de doce meses, en orden de importancia, son los siguientes: Pesca; Construcción; Industria Manufacturera; Electricidad, Gas y Agua; Servicios Financieros; Transporte, Almacenamiento y Comunicaciones; Comercio; Propiedad de Vivienda; y Otros Servicios.

Por otro lado, los Sectores Económicos que experimentaron una reversión del crecimiento en el período de doce meses, fueron Minería y Agropecuario Silvícola.

GRÁFICO 1:

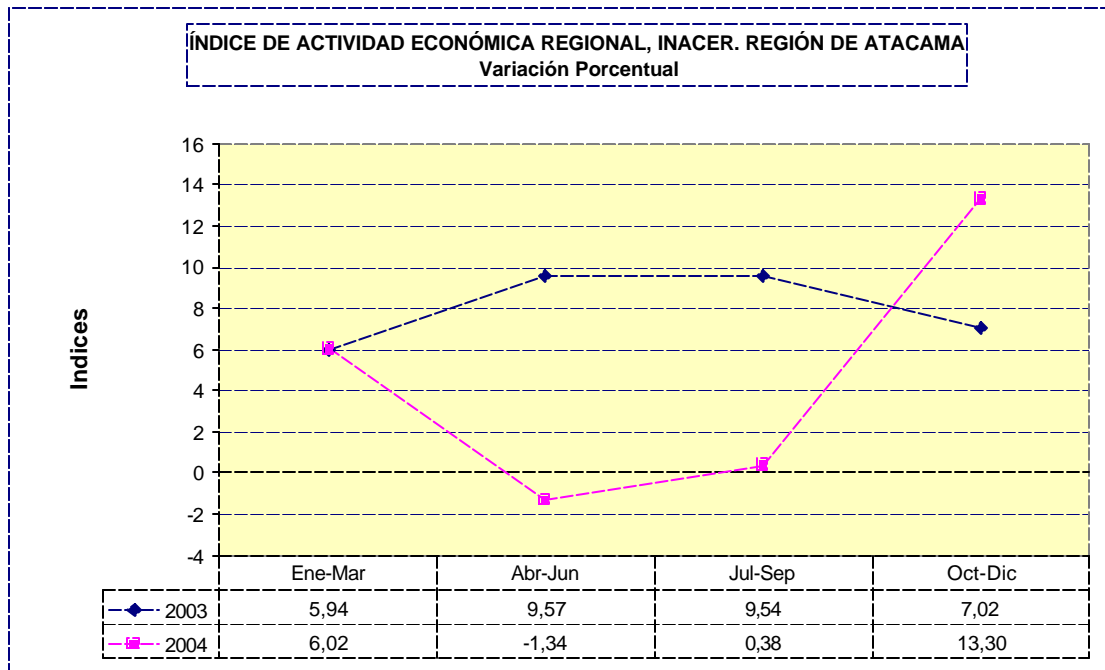
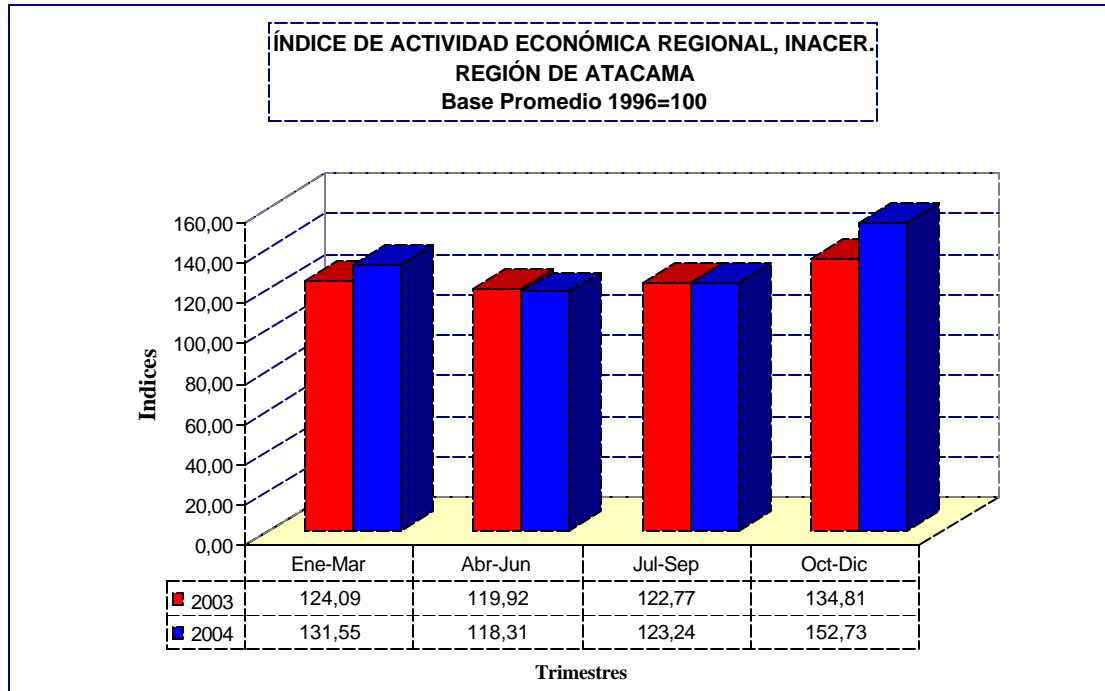



INFORME ANUAL SOBRE LA PRODUCCIÓN DE LOS PRINCIPALES MINERALES METÁLICOS. TOTAL REGIÓN. AÑO 2004

COBRE

La producción de cobre del año 2004 fue de: 441.092 toneladas de finos, lo que significa un decrecimiento del $-0,4\%$ (-1690 toneladas de fino), respecto al año 2003.

El mes donde se produjo la mayor producción de cobre fino del año 2004 fue en octubre con 41.538,18 toneladas de fino.

Por su parte la menor producción de cobre fino del año 2004 fue en abril con 34.467,48 toneladas de fino.

ORO

La producción de oro del año 2004 fue de: 13.939,1 kilogramos de finos, lo que significa un decrecimiento del $-4,2\%$ (-603,7 kilogramos de fino), respecto al año 2003.

El mes donde se produjo la mayor producción de oro del año 2004 fue en septiembre con 1.377,87 kilogramos de fino.

Por su parte la menor producción de oro del año 2004 fue en abril con 904,69 kilogramos de fino.

PLATA

La producción de plata del año 2004 fue de: 390.197,8 kilogramos de fino, lo que significa un decrecimiento del $-12,5\%$ (-55.560,8 kilogramos de fino), respecto al año 2003.

El mes donde se produjo la mayor producción de plata del año 2004 fue en septiembre con 42.285,3 kilogramos de fino.

Por su parte la menor producción de plata del año 2004 fue en marzo con 26.692,21 kilogramos de fino.

Los gráficos de la página siguiente y el cuadro de la página 61, muestran con mayor detalle la evolución que ha tenido la producción minera metálica de la Región de Atacama.

GRÁFICO 2:

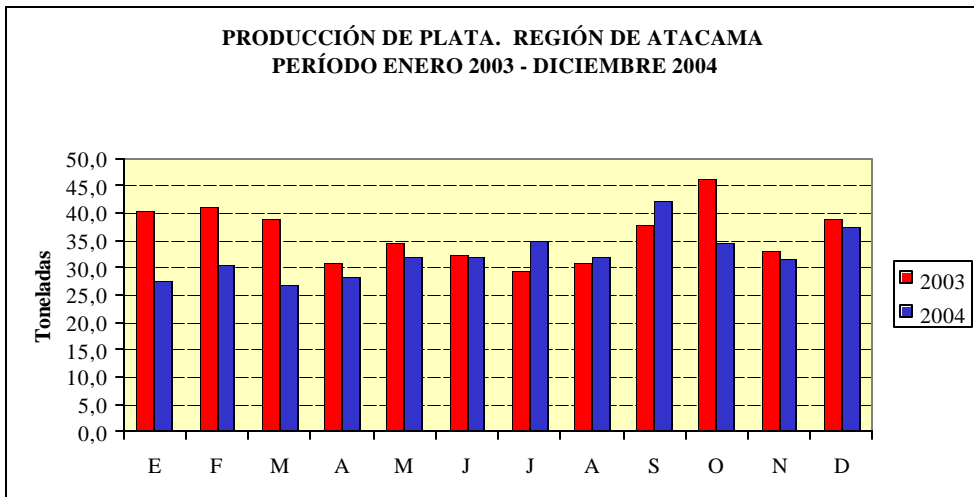
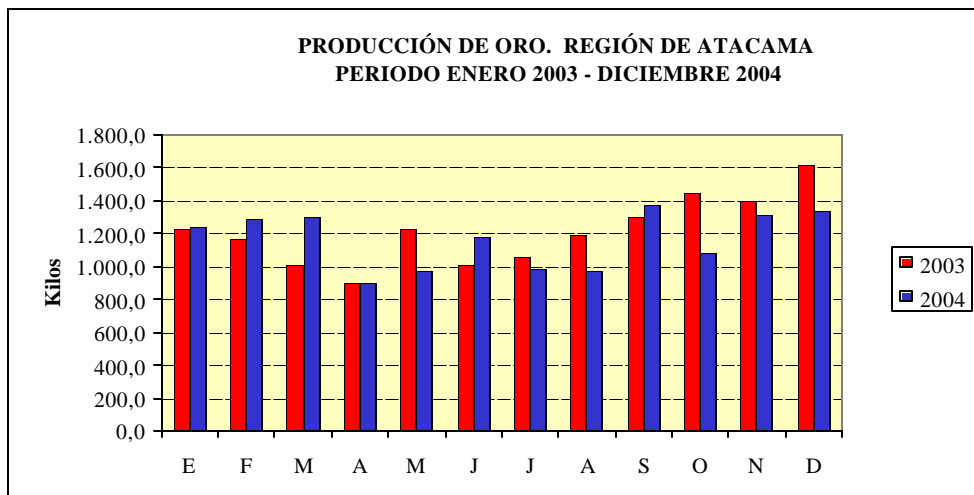
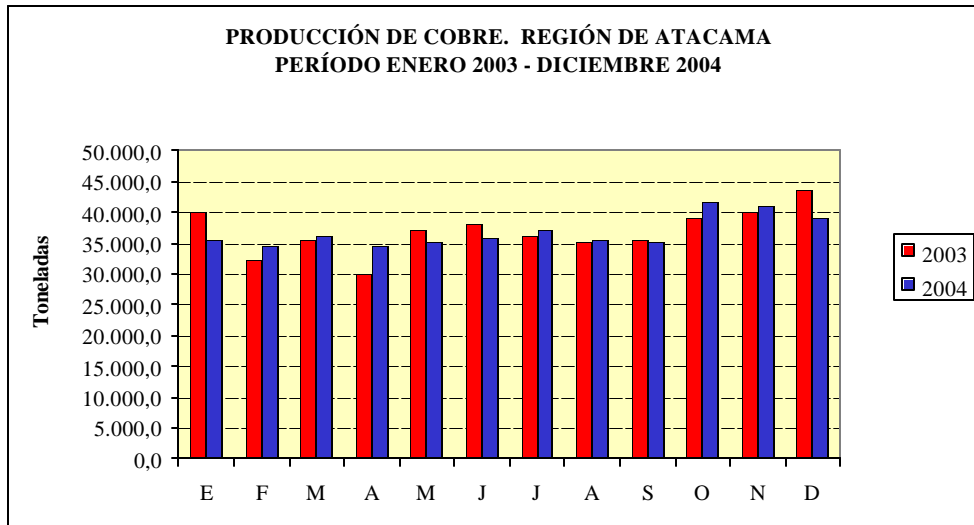



INFORME ANUAL SOBRE LA GENERACION DE ENERGIA ELECTRICA.
TOTAL REGION. AÑO 2004

La Generación de Energía Eléctrica del año 2004, en la Región de Atacama, fue de 2.554.299 MWh, lo que significó un crecimiento de 1,7% (43.567 MWh), respecto al año 2003. De esta Generación 2.513.790 MWh corresponden a Generación Térmica y 40.509 MWh, a Generación Hidráulica.

El mes donde se produjo la mayor Generación de Energía Eléctrica del año 2004, fue mayo con 234.400 MWh.

Por su parte la menor Generación de Energía Eléctrica del año 2004, fue en el mes de noviembre con 131.108 MWh.

Al comparar la Generación de Energía Eléctrica Térmica del año 2004, con su similar del año 2003, ésta experimentó un decrecimiento de 1,6% (39.803 MWh) y la Generación de Energía Eléctrica Hidráulica creció 10,2% (3.764 MWh) en el mismo período.

El gráfico de la página siguiente y el cuadro de la página 64, muestran con mayor detalle el comportamiento de la Generación de Energía Eléctrica en la Región de Atacama.

GRÁFICO 3:

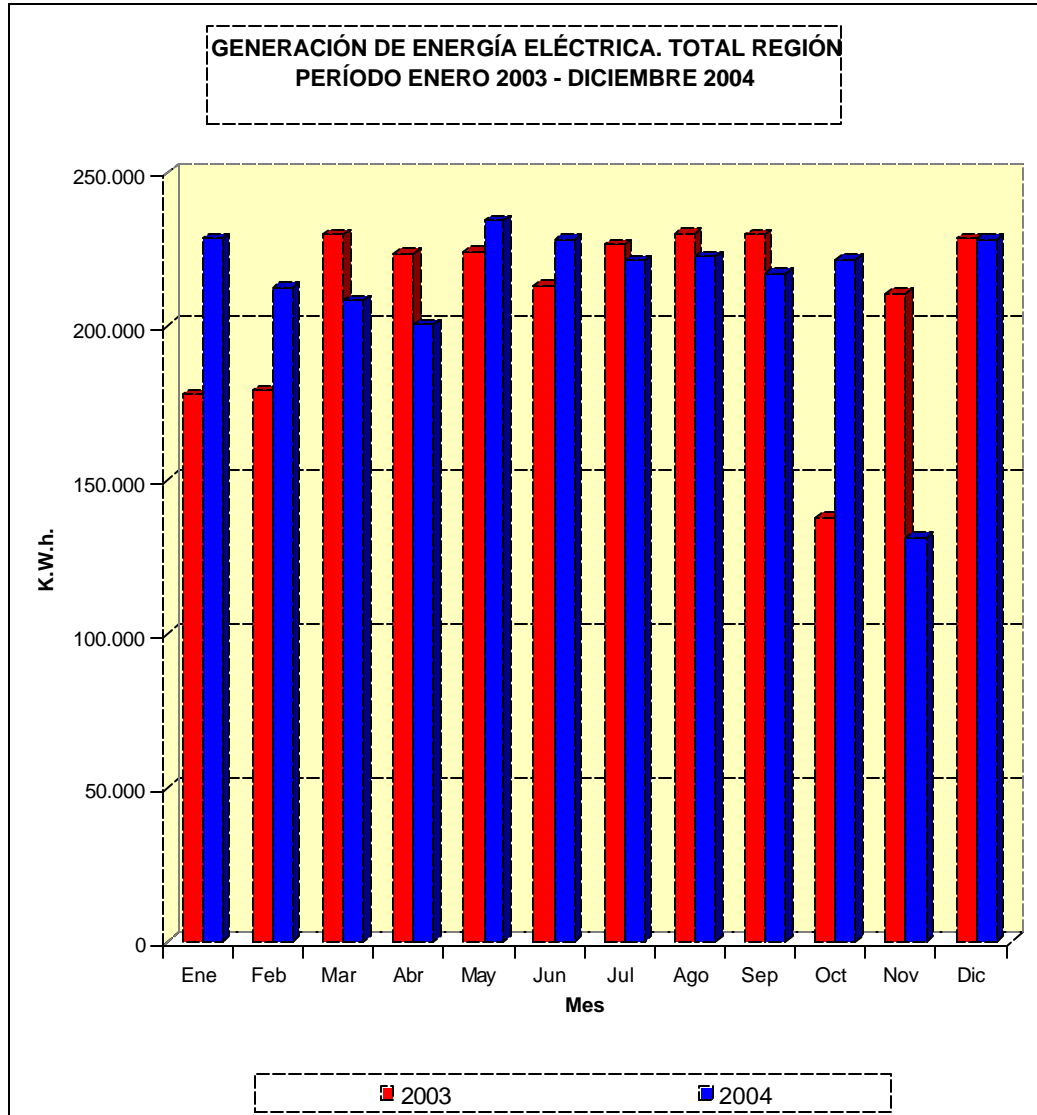



INFORME ANUAL SOBRE LA DISTRIBUCION DE ENERGIA ELECTRICA. **TOTAL REGIÓN. AÑO 2004**

I. ANTECEDENTES GENERALES

La Distribución de Energía Eléctrica en el año 2004, de la Región de Atacama, alcanzó un total de 2.712.087 (MWh), experimentando un crecimiento de 5,0% (130.276 MWh) respecto al año 2003.

El mes donde se produjo la mayor Distribución Energía Eléctrica del año 2004, fue en octubre con 257.346 MWh.

Por su parte la menor Distribución de Energía Eléctrica del año 2004, fue en febrero con 211.619 MWh.

II. SITUACION DE LA DISTRIBUCION DE ENERGIA ELECTRICA POR SECTORES

Al comparar la situación de Distribución de Energía Eléctrica de la Región del año 2004, con su similar del año 2003, los siguientes sectores experimentaron un incremento:

| | |
|--------------|---------------------|
| Industrial: | 35,2% (18.655 MWh). |
| Comercial: | 8,4% (2.960 MWh). |
| Mínero: | 6,6% (146.436 MWh). |
| Residencial: | 2,7% (2.660 MWh). |
| Agrícola: | 1,7% (1.519 MWh). |

Por su parte, experimenta un decrecimiento lo referido a otros 40% (41.954 MWh).

El gráfico de la página siguiente y el cuadro de la página 65, muestran con mayor detalle el comportamiento de la Distribución de Energía Eléctrica en la Región de Atacama.

GRÁFICO 4:

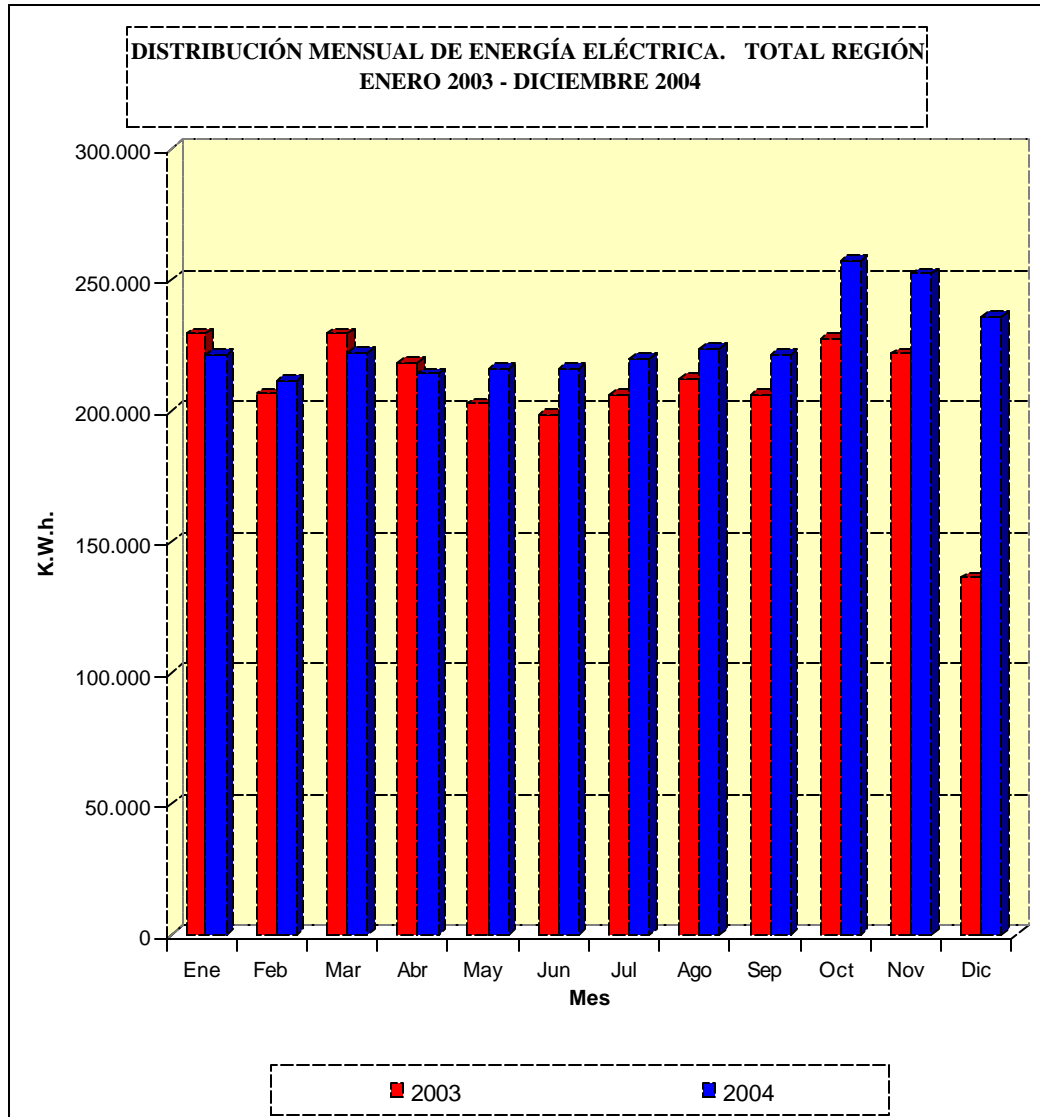



INFORME ANUAL SOBRE LA EDIFICACION APROBADA E INICIADA. **TOTAL REGIÓN. AÑO 2004**

I. EDIFICACION TOTAL

La superficie total de la edificación aprobada en la Región, incluidas tanto las Obras Nuevas como las Ampliaciones y con destinos: Vivienda; Industria, Comercio y Establecimientos Financieros; y Servicios, en el año 2004, alcanzó a 178.752 m², lo que implica un decrecimiento de 5,1% (9.636 m²) con respecto al año 2003.

El destino Vivienda totalizó 130.028 m², creciendo en 39,5% (36.804 m²) con respecto al año 2003.

Por otra parte, la evolución de la edificación destinada a Comercio, Industria y Establecimientos Financieros, alcanzó a 30.972 m² que, al ser comparada con lo edificado en el año 2003, significó un decrecimiento de 21,6% (8.534 m²). La destinada a Servicios, alcanzó a 17.752 m² que, al ser comparada con la edificación del año 2003, tuvo un decrecimiento de 68,1% (37.906 m²).

II. EDIFICACION DE VIVIENDAS

OBRAS NUEVAS:

El número de viviendas nuevas aprobadas e iniciadas en la Región, durante el año 2004, alcanzó a 2.208 unidades, correspondiendo a una superficie edificada de 120.473 m², produciéndose un crecimiento de 15,4% (294) en el número de viviendas, y un crecimiento de 40,2% (34.546 m²) en la superficie, respecto a lo registrado en el año 2003.



AMPLIACIONES:

El número de viviendas ampliadas en la Región, durante el año 2004, alcanzó a 411 unidades, correspondiendo a una superficie edificada de 9.555 m². Al comparar las ampliaciones de viviendas en el año 2004 con el año 2003, se observa un crecimiento de 9,9% (37) en el número de viviendas ampliadas y un crecimiento de 30,9% (2.258 m²) en la superficie.

El gráfico de la página siguiente y los cuadros estadísticos de las páginas 66 y 68, muestran con mayor detalle la evolución que se ha producido en la Edificación Aprobada e Iniciada en la Región de Atacama.

GRÁFICO 5 :

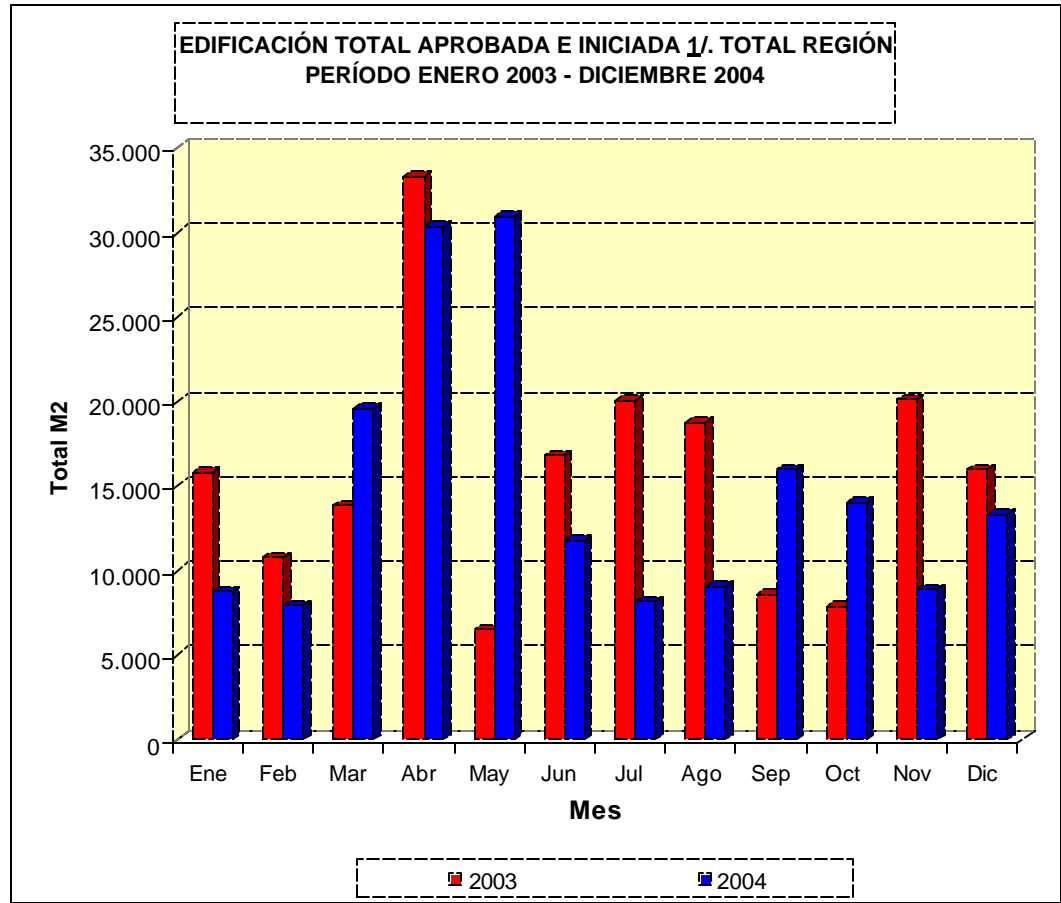

^{1/} Incluye obras nuevas y ampliaciones, sectores público y privado.



INFORME ANUAL SOBRE EL ÍNDICE DE VENTAS DE SUPERMERCADOS. **TOTAL REGIÓN. AÑO 2004**

A nivel regional, el índice promedio anual de Ventas de Supermercados de 2004, en sus versiones Nominal y Real fue de 589,96 y 300,92, respectivamente, los que, comparados con el promedio del año 2003, presentan una variación de 5,5% en las ventas nominales y 7,3% en las ventas reales.

Durante el año 2004 el mes que mostró la mayor variación, con respecto a igual período del año anterior, tanto en sus versiones nominal y real fue febrero, alcanzando a 10,8% y 13,0% respectivamente.

Por su parte, durante el año 2004 el mes que mostró la menor variación, con respecto a igual período del año anterior, tanto en sus versiones nominal y real fue agosto, alcanzando a -1,4% y 0,8% respectivamente.

Las ventas registradas en el año 2004 corresponden a las realizadas en diecinueve establecimientos ubicados en la región, que disponen de tres y más cajas registradoras.

El Índice Regional Nominal se calcula con los antecedentes estadísticos compilados por el Instituto sobre las ventas netas mensuales, es decir, con exclusión del IVA. El Índice Regional Real se calcula considerando como deflactor un índice específico de precios de los productos comercializados por los supermercados informantes.

Los diecinueve establecimientos que entregaron información durante el año 2004, están ubicados en seis comunas de la Región, de acuerdo a la siguiente distribución:

Diego de Almagro = 3; Chañaral = 3; Caldera = 3; Copiapó = 6; Vallenar = 3; Huasco = 1

GRÁFICO 6:

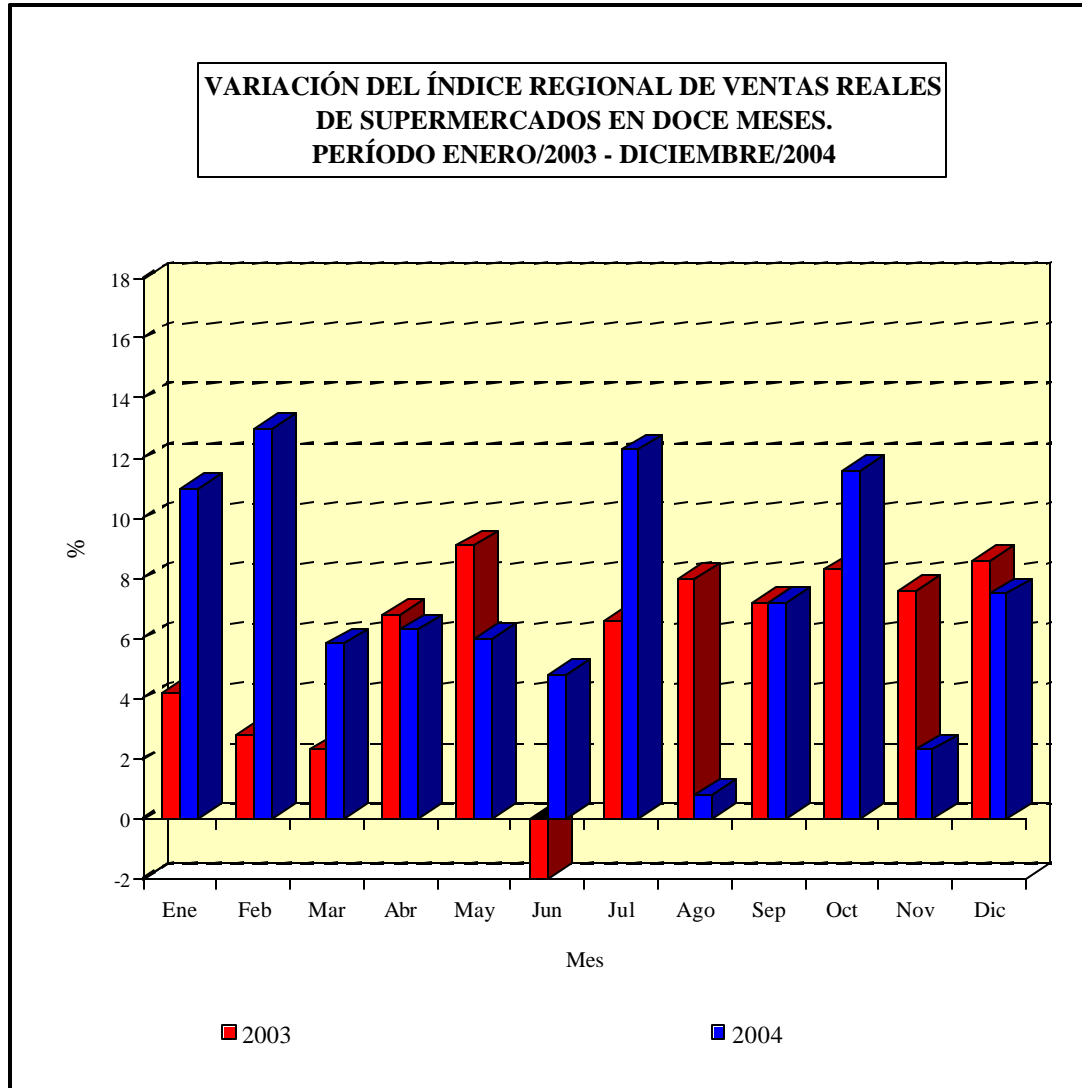



**INFORME SOBRE LA EVOLUCION DE LOS DEPOSITOS, CAPTACIONES Y
COLOCACIONES DEL SISTEMA FINANCIERO
TOTAL REGIÓN. AÑO 2004**

I DEPOSITOS Y CAPTACIONES

Los Depósitos y Captaciones en Moneda Chilena y Extranjera, en la Región de Atacama, alcanzaron en el año 2004 un total de MM\$ 1.530.047, experimentando un alza de 3,1 % con relación al año anterior. El mes con mayores Depósitos y Captaciones fue Septiembre 2004 con MM\$ 152.027 y el menor fue Julio con MM\$ 117.829.

Los Depósitos y Captaciones en Moneda Chilena, alcanzaron un total de MM\$ 1.344.734, produciéndose un alza de 4,0% al compararlos con el año anterior. El mes que mayores Depósitos y Captaciones en Moneda Chilena, fue Septiembre 2004 con MM\$ 140.396 y el menor fue Julio con MM\$ 100.954.

En lo que respecta a Moneda Extranjera, los Depósitos y Captaciones alcanzaron un total de MM\$ 185.313, produciéndose una baja de 3,3 % respecto al año anterior. El mes que tuvo mayores Depósitos y Captaciones en Moneda Extranjera, fue Febrero 2004 con MM\$ 20.248 y el menor fue Octubre con MM\$ 11.330.

II COLOCACIONES

Por su parte, a las Colocaciones en Moneda Chilena y Extranjera, alcanzaron en el año 2004 un total de MM\$ 2.516.802, experimentando un alza de 10,2% al compararlas con el año anterior. El mes que tuvo mayores Colocaciones fue Diciembre 2004 con MM\$ 224.276 y el menor fue Enero con MM\$ 194.498.

Las Colocaciones en Moneda Chilena, alcanzaron un total de MM\$ 2.184.004, produciéndose un alza de 4,4 % respecto al año anterior. El mes que tuvo mayores Colocaciones en Moneda Chilena, fue Diciembre 2004 con MM\$ 197.798 y el menor fue Enero con MM\$ 166.695.

En lo que respecta a Moneda Extranjera, las colocaciones alcanzaron un total de MM\$ 332.798, disminuyendo en 6,3% con respecto al año anterior. El mes que tuvo mayores Colocaciones en Moneda Extranjera fue Mayo 2004 con MM\$ 29.272 y el menor fue Septiembre con MM\$ 25.227.

GRÁFICO 7:

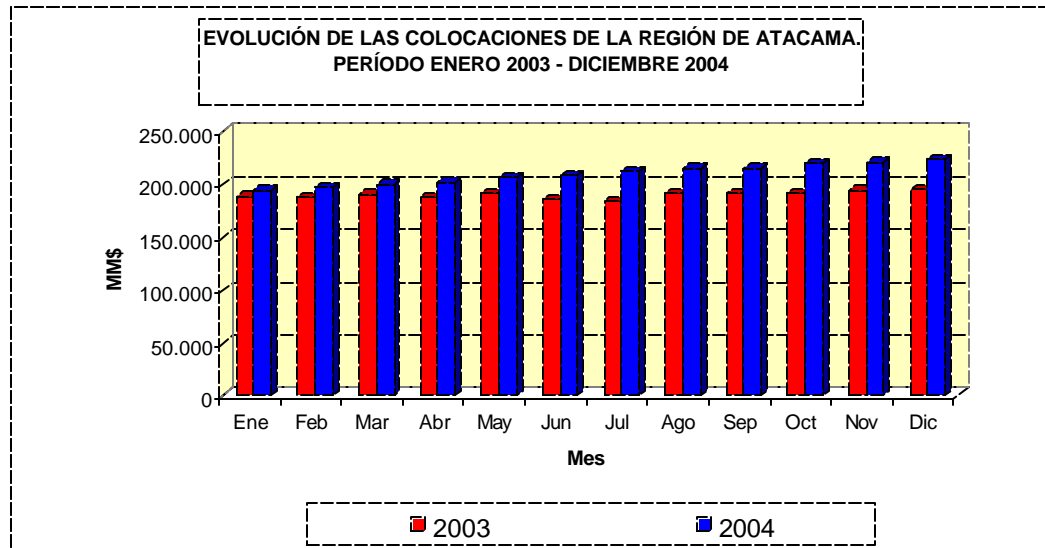
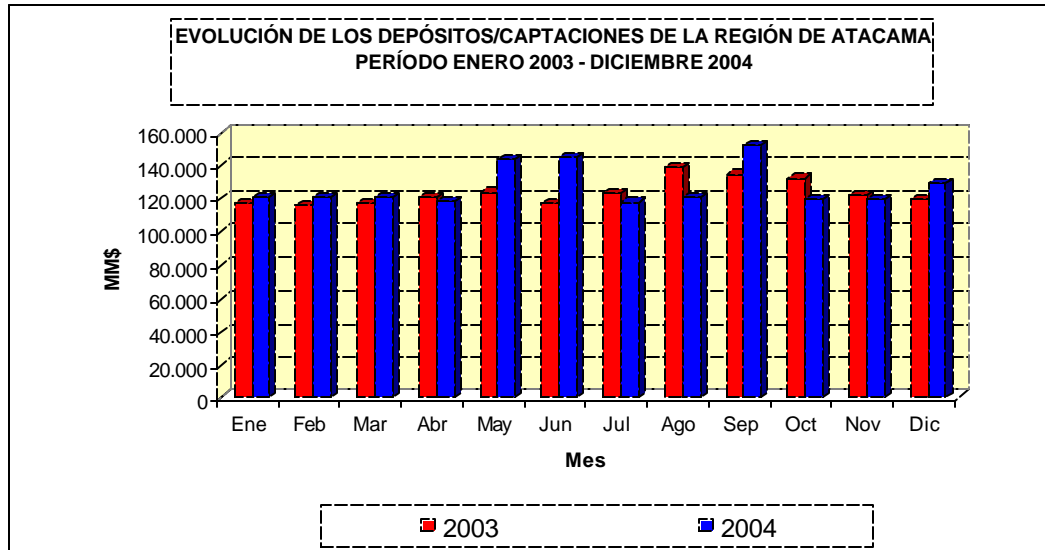



INFORME ANUAL SOBRE EL VALOR DE LAS EXPORTACIONES. AÑO 2004

I. ANTECEDENTES GENERALES

El valor de las exportaciones de la Región de Atacama para el año 2004, fue de 1.491,1 millones de dólares corrientes, lo que significó un importante crecimiento de 61,8% (569,6 millones de dólares corrientes) respecto al año 2003.

El mes donde se produjo el mayor valor exportado del año 2004, fue en diciembre con 192,5 millones de dólares corrientes.

Por su parte, el menor valor exportado del año 2004, fue en mayo con 83,9 millones de dólares corrientes.

SITUACION DEL VALOR DE LAS EXPORTACIONES POR SECTOR

Al comparar la situación del valor de las exportaciones de la Región del año 2004, con su similar del año 2003, los siguientes sectores experimentaron un incremento: Minería del Cobre y Hierro, 76,7% (557,4 millones de dólares corrientes); Minería No Metálica, 314,0 % (0,04 millones de dólares corrientes); Pesca Extractiva, 8,8% (0,6 millones de dólares corrientes); Resto Agricultura y Pesca, 1.685,1% (0,4 millones de dólares corrientes) y Resto Exportaciones, 31,0% (20,5 millones de dólares corrientes).

Por su parte, el Resto de la Minería y Frutas, experimentaron decrecimientos en el mismo período, de 13,4% (1,9 millones de dólares corrientes) y 7,0% (7,5 millones de dólares corrientes), respectivamente.

El gráfico de la página siguiente y el cuadro de la página 70, muestran con mayor detalle el comportamiento del valor de las exportaciones en la Región de Atacama.

GRÁFICO: 8

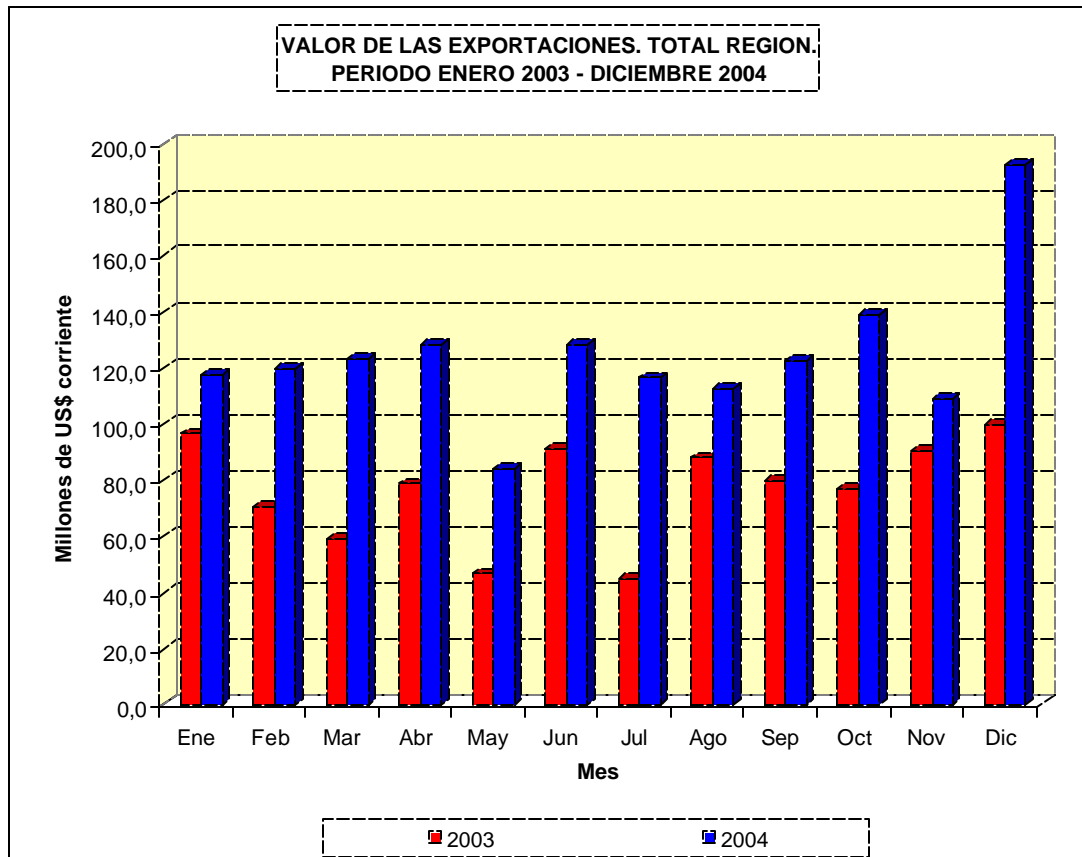



INSTITUTO NACIONAL DE ESTADÍSTICAS
DIRECCIÓN REGIONAL DE ATACAMA

CUADROS ESTADÍSTICOS Y GRÁFICOS



1. ESTADÍSTICAS SOCIALES, DEMOGRÁFICAS Y CONEXAS

1.2. ESTADÍSTICAS DEMOGRÁFICAS

1.2.1. ESTADÍSTICAS DE POBLACIÓN

**01. POBLACIÓN TOTAL POR ÁREA URBANA-RURAL, SEGÚN GRUPOS DE EDAD.
TOTAL REGIÓN. CENSO 2002**

| Región de Atacama | Total Área Urbana Rural | | | Área Urbana | | | Área Rural | | |
|-------------------|-------------------------|---------|---------|-------------|---------|---------|------------|---------|---------|
| | Total | Hombres | Mujeres | Total | Hombres | Mujeres | Total | Hombres | Mujeres |
| Grupo de Edad | 254.336 | 129.147 | 125.189 | 232.619 | 115.977 | 116.642 | 21.717 | 13.170 | 8.547 |
| 0-4 | 21.498 | 10.942 | 10.556 | 19.926 | 10.156 | 9.770 | 1.572 | 786 | 786 |
| 5-9 | 24.387 | 12.277 | 12.110 | 22.722 | 11.434 | 11.288 | 1.665 | 843 | 822 |
| 10-14 | 26.248 | 13.514 | 12.734 | 24.527 | 12.627 | 11.900 | 1.721 | 887 | 834 |
| 15-19 | 21.512 | 10.908 | 10.604 | 20.145 | 10.180 | 9.965 | 1.367 | 728 | 639 |
| 20-24 | 18.483 | 9.437 | 9.046 | 16.956 | 8.518 | 8.438 | 1.527 | 919 | 608 |
| 25-29 | 19.124 | 9.706 | 9.418 | 17.454 | 8.626 | 8.828 | 1.670 | 1.080 | 590 |
| 30-34 | 20.627 | 10.521 | 10.106 | 18.655 | 9.245 | 9.410 | 1.972 | 1.276 | 696 |
| 35-39 | 21.333 | 10.811 | 10.522 | 19.279 | 9.460 | 9.819 | 2.054 | 1.351 | 703 |
| 40-44 | 19.182 | 9.637 | 9.545 | 17.376 | 8.425 | 8.951 | 1.806 | 1.212 | 594 |
| 45-49 | 15.268 | 7.922 | 7.346 | 13.842 | 6.951 | 6.891 | 1.426 | 971 | 455 |
| 50-54 | 12.154 | 6.260 | 5.894 | 11.009 | 5.477 | 5.532 | 1.145 | 783 | 362 |
| 55-59 | 9.264 | 4.836 | 4.428 | 8.277 | 4.207 | 4.070 | 987 | 629 | 358 |
| 60-64 | 7.825 | 4.034 | 3.791 | 6.922 | 3.451 | 3.471 | 903 | 583 | 320 |
| 65-69 | 6.177 | 3.159 | 3.018 | 5.484 | 2.718 | 2.766 | 693 | 441 | 252 |
| 70-74 | 5.090 | 2.568 | 2.522 | 4.544 | 2.237 | 2.307 | 546 | 331 | 215 |
| 75-79 | 3.044 | 1.406 | 1.638 | 2.705 | 1.216 | 1.489 | 339 | 190 | 149 |
| 80 y más | 3.120 | 1.209 | 1.911 | 2.796 | 1.049 | 1.747 | 324 | 160 | 164 |



02. POBLACIÓN DE 5 AÑOS Y MÁS POR GRUPO DE EDAD, SEGÚN NIVEL DE INSTRUCCIÓN.
TOTAL REGIÓN. CENSO 2002.

| Nivel de Instrucción | Población de 5 años y más | Grupo de Edad | | | | | | | |
|-----------------------------|---------------------------|---------------|--------|--------|-------|-------|-------|-------|-------|
| | | 5-9 | 10-14 | 15-19 | 20-24 | 25-29 | 30-34 | 35-39 | 40-44 |
| Básica/primaria | 93.453 | 16.312 | 23.406 | 3.812 | 3.078 | 3.557 | 4.589 | 5.804 | 5.958 |
| Media Común | 60.462 | - | 1.709 | 11.806 | 7.431 | 7.234 | 7.715 | 8.032 | 6.685 |
| Humanidades | 6.348 | - | - | - | - | - | - | - | - |
| Media Comercial | 10.014 | - | 133 | 1.688 | 1.363 | 1.096 | 1.095 | 1.126 | 1.195 |
| Media Industrial | 10.043 | - | 149 | 2.243 | 1.413 | 1.181 | 1.260 | 1.060 | 956 |
| Media Agrícola | 607 | - | 9 | 183 | 90 | 87 | 44 | 42 | 39 |
| Media Marítima | 206 | - | 6 | 62 | 53 | 27 | 15 | 11 | 9 |
| Normalista | 523 | - | - | - | - | - | - | - | - |
| Técnica Femenina | 1.945 | - | 12 | 216 | 169 | 216 | 295 | 253 | 141 |
| Centro de Formación Técnica | 4.351 | - | - | 63 | 510 | 735 | 977 | 774 | 550 |
| Instituto Profesional | 7.083 | - | - | 170 | 1.128 | 1.397 | 1.504 | 1.127 | 855 |
| Universitaria | 20.265 | - | - | 916 | 2.938 | 3.241 | 2.659 | 2.504 | 2.221 |

| Nivel de Instrucción | Grupo de Edad | | | | | | | |
|-----------------------------|---------------|-------|-------|-------|-------|-------|-------|----------|
| | 45-49 | 50-54 | 55-59 | 60-64 | 65-69 | 70-74 | 75-79 | 80 y más |
| Básica/primaria | 4.873 | 4.775 | 4.224 | 3.870 | 3.303 | 2.682 | 1.598 | 1.612 |
| Media Común | 4.675 | 2.324 | 1.137 | 711 | 448 | 274 | 139 | 142 |
| Humanidades | 499 | 1.214 | 1.285 | 1.110 | 813 | 697 | 374 | 356 |
| Media Comercial | 925 | 554 | 308 | 191 | 158 | 103 | 42 | 37 |
| Media Industrial | 688 | 393 | 269 | 175 | 125 | 82 | 27 | 22 |
| Media Agrícola | 37 | 22 | 17 | 15 | 7 | 6 | 6 | 3 |
| Media Marítima | 7 | 3 | 3 | 4 | 1 | 1 | 2 | 2 |
| Normalista | 48 | 67 | 99 | 85 | 97 | 50 | 38 | 39 |
| Técnica Femenina | 84 | 151 | 137 | 99 | 62 | 53 | 28 | 29 |
| Centro de Formación Técnica | 257 | 177 | 89 | 73 | 51 | 45 | 28 | 22 |
| Instituto Profesional | 379 | 203 | 129 | 78 | 31 | 31 | 26 | 25 |
| Universitaria | 2.275 | 1.635 | 842 | 499 | 212 | 168 | 71 | 84 |



03. POBLACIÓN DE 15 AÑOS Y MÁS POR RELIGIÓN, SEGÚN REGIÓN, PROVINCIAS Y COMUNAS. CENSO 2002.

| Región | Tipo de Religión que Profesa | | | | | | | | | |
|-----------------------|------------------------------|----------|------------|----------------------|---------|--------|-----------|----------|--------------------------|----------------------------|
| | Total | Católica | Evangelica | Testigo de Jehová | Judaica | Mormón | Musulmana | Ortodoxa | Otra religión o credo | Ninguna, ateo agnóstico |
| REGIÓN DE ATACAMA | 182.203 | 138.428 | 19.537 | 2.281 | 80 | 2.353 | 60 | 30 | 6.492 | 12.942 |
| Provincia de Copiapó | 111.720 | 83.888 | 12.082 | 1.406 | 61 | 1.634 | 45 | 22 | 4.246 | 8.336 |
| Copiapó | 92.764 | 70.009 | 9.442 | 1.156 | 53 | 1.417 | 41 | 20 | 3.795 | 6.831 |
| Caldera | 9.751 | 6.874 | 1.470 | 117 | 6 | 131 | 2 | 279 | 872 | |
| Tierra Amarilla | 9.205 | 7.005 | 1.170 | 133 | 2 | 86 | 2 | 2 | 172 | 633 |
| Provincia de Chañaral | 22.901 | 16.551 | 2.835 | 322 | 16 | 223 | 10 | 2 | 820 | 2.122 |
| Chañaral | 9.568 | 7.210 | 1.128 | 101 | 1 | 125 | 3 | 1 | 319 | 680 |
| Diego de Almagro | 13.333 | 9.341 | 1.707 | 221 | 15 | 98 | 7 | 1 | 501 | 1.442 |
| Provincia de Huasco | 47.582 | 37.989 | 4.620 | 553 | 3 | 496 | 5 | 6 | 1.426 | 2.484 |
| Vallenar | 34.305 | 27.065 | 3.540 | 438 | 3 | 376 | 3 | 5 | 1.044 | 1.831 |
| Alto del Carmen | 3.599 | 3.076 | 250 | 21 | - | 11 | - | - | 78 | 163 |
| Freirina | 3.961 | 3.351 | 244 | 54 | - | 38 | - | - | 95 | 179 |
| Huasco | 5.717 | 4.497 | 586 | 40 | - | 71 | 2 | 1 | 209 | 311 |



04. POBLACIÓN TOTAL Y POBLACIÓN QUE DECLARÓ ETNIA, POR GRUPO ÉTNICO, SEGÚN REGIÓN, PROVINCIAS
Y COMUNAS. CENSO 2002.

| Región | Pertenencia a Pueblos Originarios e Indígenas | | | | | | | | | |
|-----------------------|---|-------------------------|-----------|--------|-------|---------|---------|----------|-------------------|------------------------------|
| | Total | Alcalufe (Kawashkar) | Atacameño | Aimara | Colla | Mapuche | Quechua | Rapa Nui | Yámana (Yagán) | Ninguno de los anteriores |
| REGIÓN DE ATACAMA | 254.336 | 32 | 3.030 | 393 | 1.736 | 2.223 | 46 | 60 | 18 | 246.798 |
| Provincia de Copiapó | 155.713 | 22 | 1.667 | 202 | 1.279 | 1.546 | 22 | 52 | 7 | 150.916 |
| Copiapó | 129.091 | 17 | 1.328 | 182 | 993 | 1.074 | 14 | 44 | 7 | 125.432 |
| Caldera | 13.734 | 2 | 140 | 16 | 43 | 151 | 7 | 8 | - | 13.367 |
| Tierra Amarilla | 12.888 | 3 | 199 | 4 | 243 | 321 | 1 | - | - | 12.117 |
| Provincia de Chañaral | 32.132 | - | 199 | 29 | 304 | 217 | - | 5 | 4 | 31.374 |
| Chañaral | 13.543 | - | 59 | 17 | 36 | 89 | - | 5 | 1 | 13.336 |
| Diego de Almagro | 18.589 | - | 140 | 12 | 268 | 128 | - | - | 3 | 18.038 |
| Provincia de Huasco | 66.491 | 10 | 1.164 | 162 | 153 | 460 | 24 | 3 | 7 | 64.508 |
| Vallenar | 48.040 | 9 | 740 | 104 | 103 | 312 | 21 | 3 | 5 | 46.743 |
| Alto del Carmen | 4.840 | - | 178 | 10 | 39 | 36 | - | - | - | 4.577 |
| Freirina | 5.666 | 1 | 70 | 6 | 5 | 28 | 3 | - | - | 5.553 |
| Huasco | 7.945 | - | 176 | 42 | 6 | 84 | - | - | 2 | 7.635 |



05. POBLACIÓN ESTIMADA AL 30 DE JUNIO, POR SEXO, SEGÚN AÑOS
1990-2020. TOTAL REGIÓN

| AÑO | Población | | |
|-------------|-----------|---------|---------|
| | Total | Hombres | Mujeres |
| 1990 | 228.412 | 117.244 | 111.168 |
| 1991 | 231.761 | 118.888 | 112.873 |
| 1992 | 235.105 | 120.531 | 114.574 |
| 1993 | 238.456 | 122.173 | 116.283 |
| 1994 | 241.801 | 123.814 | 117.987 |
| 1995 | 245.155 | 125.462 | 119.693 |
| 1996 | 248.154 | 126.862 | 121.292 |
| 1997 | 251.171 | 128.276 | 122.895 |
| 1998 | 254.184 | 129.681 | 124.503 |
| 1999 | 257.190 | 131.089 | 126.101 |
| 2000 | 260.190 | 132.494 | 127.696 |
| 2001 | 262.239 | 133.572 | 128.667 |
| 2002 | 264.264 | 134.647 | 129.617 |
| 2003 | 266.309 | 135.724 | 130.585 |
| 2004 | 268.333 | 136.793 | 131.540 |
| 2005 | 270.371 | 137.869 | 132.502 |
| 2006 | 272.402 | 138.933 | 133.469 |
| 2007 | 274.436 | 140.002 | 134.434 |
| 2008 | 276.480 | 141.071 | 135.409 |
| 2009 | 278.515 | 142.138 | 136.377 |
| 2010 | 280.543 | 143.199 | 137.344 |
| 2011 | 282.575 | 144.250 | 138.325 |
| 2012 | 284.607 | 145.307 | 139.300 |
| 2013 | 286.642 | 146.357 | 140.285 |
| 2014 | 288.671 | 147.411 | 141.260 |
| 2015 | 290.710 | 148.463 | 142.247 |
| 2016 | 292.554 | 149.411 | 143.143 |
| 2017 | 294.408 | 150.361 | 144.047 |
| 2018 | 296.253 | 151.310 | 144.943 |
| 2019 | 298.110 | 152.261 | 145.849 |
| 2020 | 299.954 | 153.205 | 146.749 |



1.2.2. ESTADÍSTICAS VITALES

01 NÚMERO DE INSCRIPCIONES DE MATRIMONIOS, NACIMIENTOS, DEFUNCIONES Y MORTINATOS. TOTAL REGIÓN. AÑOS 2000-2004 Y AÑOS 2003 Y 2004, SEGÚN MESES

| AÑO Y MES | Inscripciones (número) | | | | |
|------------|------------------------|-------------|-------------|-------------|------------|
| | TOTAL | Matrimonios | Nacimientos | Defunciones | Mortinatos |
| 2000 | 6.790 | 920 | 4.746 | 1.112 | 12 |
| 2001 | 6.074 | 747 | 4.282 | 1.022 | 23 |
| 2002 | 6.196 | 828 | 4.284 | 1.072 | 12 |
| 2003 | 6.735 | 794 | 4.797 | 1.131 | 13 |
| 2004 | 6.130 | 753 | 4.213 | 1.151 | 13 |
| 2003 | | | | | |
| Enero | 560 | 71 | 391 | 98 | - |
| Febrero | 570 | 106 | 400 | 64 | - |
| Marzo | 504 | 77 | 364 | 61 | 2 |
| Abril | 525 | 57 | 372 | 95 | 1 |
| Mayo | 538 | 65 | 376 | 95 | 2 |
| Junio | 528 | 50 | 374 | 103 | 1 |
| Julio | 534 | 48 | 368 | 117 | 1 |
| Agosto | 815 | 48 | 645 | 120 | 2 |
| Septiembre | 593 | 58 | 417 | 117 | 1 |
| Octubre | 535 | 62 | 387 | 85 | 1 |
| Noviembre | 488 | 68 | 332 | 88 | - |
| Diciembre | 545 | 84 | 371 | 88 | 2 |
| 2004 | | | | | |
| Enero | 554 | 69 | 375 | 109 | 1 |
| Febrero | 501 | 98 | 322 | 79 | 2 |
| Marzo | 510 | 37 | 376 | 95 | 2 |
| Abril | 436 | 63 | 306 | 67 | 0 |
| Mayo | 493 | 47 | 335 | 111 | 0 |
| Junio | 517 | 56 | 338 | 121 | 2 |
| Julio | 551 | 67 | 378 | 104 | 2 |
| Agosto | 472 | 39 | 334 | 97 | 2 |
| Septiembre | 526 | 54 | 364 | 107 | 1 |
| Octubre | 510 | 72 | 351 | 87 | 0 |
| Noviembre | 555 | 88 | 384 | 82 | 1 |
| Diciembre | 505 | 63 | 350 | 92 | 0 |

Fuente: Servicio de Registro Civil e Identificación



02 TASAS DE NATALIDAD Y DE MORTALIDAD INFANTIL. TOTAL REGIÓN.
AÑOS 1992-2003.

| AÑO | Tasa de Natalidad | Tasa de Mortalidad Infantil |
|------|----------------------|-----------------------------|
| | Por 1.000 habitantes | Por 1.000 nacidos vivos |
| 1992 | 23,3 | 16,1 |
| 1993 | 22,4 | 15,3 |
| 1994 | 21,1 | 14,9 |
| 1995 | 20,6 | 13,8 |
| 1996 | 19,9 | 16,4 |
| 1997 | 18,1 | 14,3 |
| 1998 | 17,5 | 14,9 |
| 1999 | 17,2 | 12,1 |
| 2000 | 16,2 | 14,4 |
| 2001 | 16,6 | 11,1 |
| 2002 | 15,3 | 9,3 |
| 2003 | 15,4 | 7,5 |

Fuente: Anuario Estadísticas Vitales



1.3. ESTADÍSTICAS DE VIVIENDA

1.3.2. CARACTERÍSTICAS E INSTALACIONES DE LOS LOCALES DE HABITACIÓN

01. TOTAL DE VIVIENDAS POR CONDICIÓN DE OCUPACIÓN Y TIPO DE VIVIENDA TOTAL REGIÓN. CENSO 2002.

| Tipo de Vivienda | Total | Condición de Ocupación | | |
|---|--------|---------------------------|--------------------------|------------|
| | | Ocupada | Ocupada | Desocupada |
| | | con Personas Presentes | con Personas Ausentes | |
| Casa | 69.522 | 59.444 | 856 | 9.222 |
| Departamento en edificio | 2.131 | 1.736 | 108 | 287 |
| Piezas en casa antigua o conventillo | 842 | 751 | 8 | 83 |
| Mejora, mediagua | 4.067 | 2.572 | 39 | 1.456 |
| Rancho, choza | 1.129 | 646 | 12 | 471 |
| Móvil (carpa, vagón, container, bote, lancha, similar) | 119 | 114 | 3 | 2 |
| Otro tipo de vivienda particular | 655 | 318 | 26 | 311 |
| Vivienda colectiva (Residencial, Hotel, Hospital, etc.) | 547 | 509 | 38 | - |



02. NÚMERO DE HOGARES POR TIPO DE HOGAR, SEXO DEL JEFE DE HOGAR Y PRESENCIA O NO DE SERVICIO DOMÉSTICO. TOTAL REGIÓN. CENSO 2002.

Continúa

| Región, sexo del Jefe de Hogar y presencia o no de servicio doméstico | Total | | Unipersonal | | Nuclear | | | |
|---|-------------|----------|-------------|----------|----------|----------|------------|----------|
| | Hogares | Personas | Hogares | Personas | Completo | | Incompleto | |
| | | | | | Hogares | Personas | Hogares | Personas |
| | Ambos sexos | 68.684 | 245.918 | 9.746 | 9.746 | 29.955 | 109.790 | 7.151 |
| Con servicio Doméstico | 137 | 504 | 15 | 15 | 44 | 152 | 12 | 31 |
| Sin servicio Doméstico | 68.547 | 245.414 | 9.731 | 9.731 | 29.911 | 109.638 | 7.139 | 20.306 |
| Hombres | 47.198 | 172.006 | 6.671 | 6.671 | 26.343 | 96.680 | 1.023 | 2.598 |
| Con servicio Doméstico | 94 | 356 | 6 | 6 | 41 | 142 | 1 | 2 |
| Sin servicio Doméstico | 47.104 | 171.650 | 6.665 | 6.665 | 26.302 | 96.538 | 1.022 | 2.596 |
| Mujeres | 21.486 | 73.912 | 3.075 | 3.075 | 3.612 | 13.110 | 6.128 | 17.739 |
| Con servicio Doméstico | 43 | 148 | 9 | 9 | 3 | 10 | 11 | 29 |
| Sin servicio Doméstico | 21.443 | 73.764 | 3.066 | 3.066 | 3.609 | 13.100 | 6.117 | 17.710 |

| Región, sexo del Jefe de Hogar y presencia o no de servicio doméstico | Extenso | | | | Compuesto | | | | Sin nucleo | |
|---|----------|----------|------------|----------|-----------|----------|------------|----------|---------------|----------|
| | Completo | | Incompleto | | Completo | | Incompleto | | Hogares | Personas |
| | Hogares | Personas | Hogares | Personas | Hogares | Personas | Hogares | Personas | | |
| Ambos sexos | 10.449 | 57.128 | 5.237 | 25.281 | 1.525 | 8.728 | 691 | 3.683 | 3.930 | 11.225 |
| Con servicio Doméstico | 20 | 103 | 9 | 45 | 14 | 73 | 9 | 47 | 14 | 38 |
| Sin servicio Doméstico | 10.429 | 57.025 | 5.228 | 25.236 | 1.511 | 8.655 | 682 | 3.636 | 3.916 | 11.187 |
| Hombres | 8.818 | 47.842 | 945 | 4.557 | 1.290 | 7.316 | 130 | 681 | 1.978 | 5.661 |
| Con servicio Doméstico | 18 | 92 | 2 | 8 | 13 | 68 | 3 | 11 | 10 | 27 |
| Sin servicio Doméstico | 8.800 | 47.750 | 943 | 4.549 | 1.277 | 7.248 | 127 | 670 | 1.968 | 5.634 |
| Mujeres | 1.631 | 9.286 | 4.292 | 20.724 | 235 | 1.412 | 561 | 3.002 | 1.952 | 5.564 |
| Con servicio Doméstico | 2 | 11 | 7 | 37 | 1 | 5 | 6 | 36 | 4 | 11 |
| Sin servicio Doméstico | 1.629 | 9.275 | 4.285 | 20.687 | 234 | 1.407 | 555 | 2.966 | 1.948 | 5.553 |



1.4. ESTADÍSTICAS DEL TRABAJO

1.4.1. POBLACIÓN ECONÓMICAMENTE ACTIVA

01. POBLACIÓN DE 15 AÑOS Y MÁS, POR SITUACIÓN EN LA FUERZA DE TRABAJO, OCUPADA Y DESOCUPADA, POR SEXO, PROMEDIO AÑOS 2000-2004 Y AÑOS 2003-2004, SEGÚN TRIMESTRE MÓVIL.

| Trimestre Móvil | P o b l a c i ó n d e 1 5 a ñ o s y m á s (e n m i l e s) | | | | | | | | |
|-----------------|---|---------------------------------------|---------------|-----------|---------------------|-------|-----------|-----------|------------------------|
| | Total | E n l a F u e r z a d e T r a b a j o | | | | | | | Total Fuera de Trabajo |
| | | Total | O c u p a d a | | D e s o c u p a d a | | | | |
| | | | Total | Hom- bres | Muje- res | Total | Hom- bres | Muje- res | |
| 2000 (Promedio) | 192,72 | 109,76 | 99,04 | 69,94 | 29,09 | 10,72 | 6,84 | 3,88 | 82,96 |
| 2001 (Promedio) | 197,21 | 110,02 | 99,49 | 70,38 | 29,12 | 10,53 | 6,62 | 3,91 | 87,19 |
| 2002 (Promedio) | 201,73 | 112,37 | 100,54 | 70,77 | 29,77 | 11,82 | 7,49 | 4,33 | 89,36 |
| 2003 (Promedio) | 206,17 | 113,88 | 102,18 | 71,84 | 30,34 | 11,70 | 7,11 | 4,59 | 92,29 |
| 2004 (Promedio) | 210,57 | 116,10 | 104,47 | 73,19 | 31,29 | 11,62 | 6,98 | 4,65 | 94,47 |
| 2003 | | | | | | | | | |
| Dic-Feb | 204,14 | 110,96 | 98,49 | 69,96 | 28,53 | 12,47 | 8,31 | 4,16 | 93,18 |
| Ene-Mar | 204,51 | 110,74 | 96,78 | 68,81 | 27,97 | 13,96 | 8,73 | 5,23 | 93,77 |
| Feb-Abr | 204,89 | 112,26 | 97,54 | 69,44 | 28,10 | 14,72 | 8,80 | 5,92 | 92,63 |
| Mar-May | 205,25 | 112,93 | 99,16 | 70,14 | 29,02 | 13,77 | 7,98 | 5,79 | 92,32 |
| Abr-Jun | 205,62 | 114,03 | 102,43 | 71,73 | 30,70 | 11,60 | 6,84 | 4,76 | 91,59 |
| May-Jul | 205,99 | 114,22 | 102,75 | 72,21 | 30,54 | 11,47 | 7,13 | 4,34 | 91,77 |
| Jun-Ago | 206,37 | 114,12 | 103,22 | 72,50 | 30,72 | 10,90 | 6,50 | 4,40 | 92,25 |
| Jul-Sep | 206,73 | 114,90 | 104,07 | 73,28 | 30,79 | 10,83 | 6,40 | 4,43 | 91,83 |
| Ago-Oct | 207,09 | 115,16 | 105,92 | 74,26 | 31,66 | 9,24 | 5,38 | 3,86 | 91,93 |
| Sep-Nov | 207,46 | 115,54 | 105,67 | 74,01 | 31,66 | 9,87 | 6,17 | 3,70 | 91,92 |
| Oct-Dic | 207,82 | 116,64 | 106,34 | 73,42 | 32,92 | 10,30 | 6,43 | 3,87 | 91,18 |
| Nov-Ene | 208,19 | 115,04 | 103,80 | 72,37 | 31,43 | 11,24 | 6,68 | 4,56 | 93,15 |
| 2004 | | | | | | | | | |
| Dic-Feb | 208,56 | 114,07 | 101,95 | 71,96 | 29,99 | 12,12 | 7,10 | 5,02 | 94,49 |
| Ene-Mar | 208,93 | 113,74 | 100,60 | 71,45 | 29,15 | 13,14 | 7,41 | 5,73 | 95,19 |
| Feb-Abr | 209,29 | 114,63 | 100,61 | 72,34 | 28,27 | 14,02 | 7,80 | 6,22 | 94,66 |
| Mar-May | 209,66 | 115,93 | 102,69 | 73,24 | 29,45 | 13,24 | 7,31 | 5,93 | 93,73 |
| Abr-Jun | 210,02 | 117,39 | 104,03 | 73,55 | 30,48 | 13,36 | 7,73 | 5,63 | 92,63 |
| May-Jul | 210,39 | 116,47 | 104,91 | 73,96 | 30,95 | 11,56 | 7,28 | 4,28 | 93,92 |
| Jun-Ago | 210,76 | 116,24 | 104,55 | 73,12 | 31,43 | 11,69 | 7,47 | 4,22 | 94,52 |
| Jul-Sep | 211,12 | 115,39 | 105,58 | 73,77 | 31,81 | 9,81 | 6,57 | 3,24 | 95,73 |
| Ago-Oct | 211,47 | 116,22 | 105,54 | 73,19 | 32,35 | 10,68 | 6,80 | 3,88 | 95,25 |
| Sep-Nov | 211,82 | 117,78 | 108,04 | 74,50 | 33,54 | 9,74 | 5,97 | 3,77 | 94,04 |
| Oct-Dic | 212,20 | 117,86 | 108,15 | 74,09 | 34,06 | 9,71 | 5,80 | 3,91 | 94,34 |
| Nov-Ene | 212,57 | 117,44 | 107,02 | 73,05 | 33,97 | 10,42 | 6,49 | 3,93 | 95,13 |

Fuente: Encuesta Nacional del Empleo.



02. POBLACIÓN DE 15 AÑOS Y MÁS, POR SITUACIÓN EN LA FUERZA DE TRABAJO, OCUPADA Y DESOCUPADA, POR SEXO, PROMEDIO AÑOS 2000-2004 Y AÑOS 2003-2004, SEGÚN TRIMESTRE MOVIL. CIUDAD DE COPIAPÓ

| P o b l a c i ó n d e 1 5 a ñ o s y m á s (e n m i l e s) | | | | | | | | | |
|---|-------|---------------------------------------|---------------|--------------|---------------------|-------|--------------|---------------------------------|--------------|
| PERÍODO | Total | E n l a F u e r z a d e T r a b a j o | | | | | | Total Fuera de Trabajo | |
| | | Total | O c u p a d a | | D e s o c u p a d a | | | | |
| | | | Total | Hom- bres | Muje- res | Total | Hom- bres | | Muje- res |
| 2000 (Promedio) | 86,07 | 49,60 | 45,70 | 31,22 | 14,48 | 3,90 | 2,39 | 1,51 | 36,47 |
| 2001 (Promedio) | 88,47 | 49,85 | 45,84 | 31,81 | 14,03 | 4,01 | 2,43 | 1,59 | 38,61 |
| 2002 (Promedio) | 90,87 | 50,09 | 45,73 | 31,50 | 14,23 | 4,35 | 2,47 | 1,88 | 40,78 |
| 2003 (Promedio) | 93,25 | 49,47 | 45,18 | 31,00 | 14,17 | 4,29 | 2,49 | 1,80 | 43,78 |
| 2004 (Promedio) | 95,58 | 50,66 | 46,13 | 31,54 | 14,59 | 4,53 | 2,77 | 1,76 | 44,92 |
| 2003 | | | | | | | | | |
| Dic-Feb | 92,17 | 48,62 | 44,70 | 31,17 | 13,53 | 3,92 | 2,52 | 1,40 | 43,55 |
| Ene-Mar | 92,36 | 47,97 | 43,61 | 30,58 | 13,03 | 4,36 | 2,57 | 1,79 | 44,39 |
| Feb-Abr | 92,56 | 48,29 | 43,08 | 30,34 | 12,74 | 5,21 | 2,86 | 2,35 | 44,27 |
| Mar-May | 92,75 | 48,96 | 43,48 | 30,35 | 13,13 | 5,48 | 2,89 | 2,59 | 43,79 |
| Abr-Jun | 92,95 | 48,96 | 44,34 | 30,66 | 13,68 | 4,62 | 2,66 | 1,96 | 43,99 |
| May-Jul | 93,15 | 48,70 | 44,02 | 30,46 | 13,56 | 4,68 | 2,74 | 1,94 | 44,45 |
| Jun-Ago | 93,35 | 48,26 | 44,34 | 30,61 | 13,73 | 3,92 | 2,06 | 1,86 | 45,09 |
| Jul-Sep | 93,55 | 50,15 | 45,82 | 31,07 | 14,75 | 4,33 | 2,21 | 2,12 | 43,40 |
| Ago-Oct | 93,74 | 50,20 | 46,41 | 31,35 | 15,06 | 3,79 | 2,09 | 1,70 | 43,54 |
| Sep-Nov | 93,93 | 50,46 | 46,56 | 31,48 | 15,08 | 3,90 | 2,39 | 1,51 | 43,47 |
| Oct-Dic | 94,13 | 51,59 | 48,01 | 31,91 | 16,10 | 3,58 | 2,45 | 1,13 | 42,54 |
| Nov-Ene | 94,32 | 51,50 | 47,76 | 32,06 | 15,70 | 3,74 | 2,46 | 1,28 | 42,82 |
| 2004 | | | | | | | | | |
| Dic-Feb | 94,52 | 50,62 | 46,37 | 31,82 | 14,55 | 4,25 | 2,73 | 1,52 | 43,90 |
| Ene-Mar | 94,71 | 49,93 | 45,00 | 31,25 | 13,75 | 4,93 | 2,82 | 2,11 | 44,78 |
| Feb-Abr | 94,91 | 49,58 | 44,15 | 31,00 | 13,15 | 5,43 | 3,05 | 2,38 | 45,33 |
| Mar-May | 95,10 | 49,59 | 43,82 | 30,69 | 13,13 | 5,77 | 3,34 | 2,43 | 45,51 |
| Abr-Jun | 95,30 | 50,15 | 44,80 | 30,82 | 13,98 | 5,35 | 3,24 | 2,11 | 45,15 |
| May-Jul | 95,49 | 50,12 | 45,53 | 31,48 | 14,05 | 4,59 | 2,81 | 1,78 | 45,37 |
| Jun-Ago | 95,68 | 49,92 | 45,73 | 31,36 | 14,37 | 4,19 | 2,77 | 1,42 | 45,76 |
| Jul-Sep | 95,88 | 50,51 | 46,13 | 31,60 | 14,53 | 4,38 | 3,09 | 1,29 | 45,37 |
| Ago-Oct | 96,06 | 50,76 | 46,34 | 31,42 | 14,92 | 4,42 | 3,04 | 1,38 | 45,30 |
| Sep-Nov | 96,25 | 52,05 | 48,37 | 32,43 | 15,94 | 3,68 | 2,22 | 1,46 | 44,20 |
| Oct-Dic | 96,45 | 52,33 | 48,84 | 32,59 | 16,25 | 3,49 | 1,94 | 1,55 | 44,12 |
| Nov-Ene | 96,65 | 52,39 | 48,48 | 31,99 | 16,49 | 3,91 | 2,21 | 1,70 | 44,26 |

Fuente: Encuesta Nacional del Empleo.



03. POBLACIÓN DE 15 AÑOS Y MÁS, POR SITUACIÓN EN LA FUERZA DE TRABAJO, OCUPADA Y DESOCUPADA, POR SEXO, PROMEDIO AÑOS 2000-2004 Y AÑOS 2003-2004, SEGÚN TRIMESTRE MOVIL. CIUDAD DE VALLENAR

| PERÍODO | P o b l a c i ó n d e 1 5 a ñ o s y m á s (e n m i l e s) | | | | | | | | |
|-----------------|---|---------------------------------------|---------------|--------------|---------------------|-------|--------------|---------------------------------|--------------|
| | Total | E n l a F u e r z a d e T r a b a j o | | | | | | Total Fuera de Trabajo | |
| | | Total | O c u p a d a | | D e s o c u p a d a | | | | |
| | | | Total | Hom- bres | Muje- res | Total | Hom- bres | | Muje- res |
| 2000 (Promedio) | 32,97 | 17,90 | 14,92 | 9,69 | 5,23 | 2,98 | 1,88 | 1,09 | 15,07 |
| 2001 (Promedio) | 33,37 | 17,60 | 14,75 | 9,65 | 5,10 | 2,85 | 1,72 | 1,13 | 15,76 |
| 2002 (Promedio) | 33,76 | 17,77 | 14,69 | 9,65 | 5,05 | 3,08 | 1,96 | 1,12 | 15,99 |
| 2003 (Promedio) | 34,14 | 18,50 | 15,42 | 9,95 | 5,46 | 3,09 | 1,55 | 1,54 | 15,64 |
| 2004 (Promedio) | 34,52 | 18,83 | 16,18 | 10,20 | 5,99 | 2,64 | 1,27 | 1,37 | 15,70 |
| 2003 | | | | | | | | | |
| Dic-Feb | 33,97 | 17,58 | 14,18 | 9,37 | 4,81 | 3,40 | 1,95 | 1,45 | 16,39 |
| Ene-Mar | 33,99 | 18,25 | 14,13 | 9,37 | 4,76 | 4,12 | 2,12 | 2,00 | 15,74 |
| Feb-Abr | 34,03 | 18,81 | 14,83 | 9,92 | 4,91 | 3,98 | 1,97 | 2,01 | 15,22 |
| Mar-May | 34,06 | 19,07 | 15,50 | 10,18 | 5,32 | 3,57 | 1,86 | 1,71 | 14,99 |
| Abr-Jun | 34,09 | 18,91 | 16,36 | 10,50 | 5,86 | 2,55 | 1,17 | 1,38 | 15,18 |
| May-Jul | 34,12 | 18,92 | 16,53 | 10,54 | 5,99 | 2,39 | 1,14 | 1,25 | 15,20 |
| Jun-Ago | 34,16 | 19,00 | 16,50 | 10,50 | 6,00 | 2,50 | 1,13 | 1,37 | 15,16 |
| Jul-Sep | 34,18 | 18,36 | 15,63 | 9,99 | 5,64 | 2,73 | 1,31 | 1,42 | 15,82 |
| Ago-Oct | 34,22 | 18,36 | 15,73 | 10,15 | 5,58 | 2,63 | 1,19 | 1,44 | 15,86 |
| Sep-Nov | 34,25 | 18,33 | 15,45 | 9,87 | 5,58 | 2,88 | 1,46 | 1,42 | 15,92 |
| Oct-Dic | 34,28 | 18,32 | 15,31 | 9,71 | 5,60 | 3,01 | 1,55 | 1,46 | 15,96 |
| Nov-Ene | 34,32 | 18,09 | 14,83 | 9,32 | 5,51 | 3,26 | 1,70 | 1,56 | 16,23 |
| 2004 | | | | | | | | | |
| Dic-Feb | 34,35 | 18,05 | 14,72 | 9,40 | 5,32 | 3,33 | 1,63 | 1,70 | 16,30 |
| Ene-Mar | 34,38 | 18,36 | 15,30 | 9,92 | 5,38 | 3,06 | 1,29 | 1,77 | 16,02 |
| Feb-Abr | 34,42 | 19,24 | 15,95 | 10,43 | 5,52 | 3,29 | 1,23 | 2,06 | 15,18 |
| Mar-May | 34,44 | 19,58 | 16,71 | 10,62 | 6,09 | 2,87 | 1,02 | 1,85 | 14,86 |
| Abr-Jun | 34,47 | 19,18 | 16,21 | 10,29 | 5,92 | 2,97 | 1,31 | 1,66 | 15,29 |
| May-Jul | 34,51 | 18,57 | 16,41 | 10,43 | 5,98 | 2,16 | 1,14 | 1,02 | 15,94 |
| Jun-Ago | 34,55 | 18,99 | 16,53 | 10,36 | 6,17 | 2,46 | 1,23 | 1,23 | 15,56 |
| Jul-Sep | 34,57 | 18,97 | 17,11 | 10,65 | 6,46 | 1,86 | 0,93 | 0,93 | 15,60 |
| Ago-Oct | 34,60 | 19,27 | 16,95 | 10,52 | 6,43 | 2,32 | 1,15 | 1,17 | 15,33 |
| Sep-Nov | 34,63 | 18,53 | 16,38 | 10,13 | 6,25 | 2,15 | 1,24 | 0,91 | 16,10 |
| Oct-Dic | 34,67 | 18,61 | 16,14 | 10,03 | 6,11 | 2,47 | 1,45 | 1,02 | 16,06 |
| Nov-Ene | 34,70 | 18,57 | 15,80 | 9,61 | 6,19 | 2,77 | 1,67 | 1,10 | 16,13 |

Fuente: Encuesta Nacional del Empleo.



04. FUERZA DE TRABAJO OCUPADA, POR RAMA DE ACTIVIDAD ECONÓMICA, PROMEDIO AÑOS 2000-2004.
Y AÑOS 2003-2004, SEGÚN TRIMESTRE MOVIL.

| Trimestre Móvil | Fuerza de Trabajo Ocupada por Rama de Actividad Económica (en miles) | | | | | | | | | | |
|-----------------|--|---------------------------|------------------|---------------------------|--------------------------|--------------|----------|---|-----------------------|--|-----------------------------------|
| | TOTAL | Agricultura, Caza y Pesca | Minas y Canteras | Industrias Manufactureras | Electricidad, Gas y Agua | Construcción | Comercio | Transporte, Almacenaje y Comunicaciones | Servicios Financieros | Servicios Comunitales, Social. y Pers. | Actividades No Bien Especificadas |
| 2000 (Promedio) | 99,04 | 15,36 | 9,83 | 10,40 | 1,03 | 10,12 | 17,03 | 7,05 | 5,11 | 23,11 | - |
| 2001 (Promedio) | 99,49 | 15,63 | 11,02 | 6,74 | 0,64 | 12,08 | 17,63 | 6,99 | 4,93 | 23,84 | - |
| 2002 (Promedio) | 100,54 | 16,10 | 10,62 | 6,74 | 0,44 | 13,33 | 17,15 | 7,31 | 4,64 | 24,22 | - |
| 2003 (Promedio) | 102,18 | 18,22 | 10,29 | 6,91 | 0,55 | 12,38 | 15,61 | 8,91 | 5,20 | 24,10 | - |
| 2004 (Promedio) | 104,47 | 18,81 | 11,90 | 6,84 | 0,36 | 11,90 | 17,04 | 8,56 | 4,92 | 24,14 | - |
| 2003 | | | | | | | | | | | |
| Dic-Feb | 98,49 | 18,28 | 9,41 | 6,68 | 0,44 | 12,09 | 15,84 | 7,45 | 5,26 | 23,04 | - |
| Ene-Mar | 96,78 | 17,24 | 9,15 | 6,76 | 0,45 | 12,77 | 14,75 | 7,63 | 5,48 | 22,55 | - |
| Feb-Abr | 97,54 | 15,93 | 9,53 | 7,32 | 0,56 | 13,06 | 14,18 | 8,79 | 5,61 | 22,56 | - |
| Mar-May | 99,16 | 16,89 | 9,41 | 7,88 | 0,56 | 12,85 | 14,45 | 8,96 | 5,53 | 22,63 | - |
| Abr-Jun | 102,43 | 16,87 | 10,51 | 8,06 | 0,57 | 13,09 | 14,63 | 9,52 | 4,97 | 24,21 | - |
| May-Jul | 102,75 | 17,20 | 10,54 | 7,34 | 0,56 | 13,35 | 15,36 | 9,26 | 5,08 | 24,06 | - |
| Jun-Ago | 103,22 | 16,95 | 11,23 | 6,75 | 0,57 | 13,24 | 15,27 | 9,44 | 4,58 | 25,19 | - |
| Jul-Sep | 104,07 | 18,07 | 11,42 | 5,84 | 0,63 | 11,94 | 15,82 | 9,70 | 5,07 | 25,58 | - |
| Ago-Oct | 105,92 | 19,75 | 11,36 | 6,18 | 0,60 | 11,71 | 15,75 | 9,54 | 5,10 | 25,93 | - |
| Sep-Nov | 105,67 | 20,44 | 10,97 | 6,28 | 0,55 | 10,83 | 16,47 | 9,60 | 5,19 | 25,34 | - |
| Oct-Dic | 106,34 | 20,90 | 9,97 | 6,88 | 0,55 | 11,41 | 17,63 | 8,72 | 5,37 | 24,91 | - |
| Nov-Ene | 103,80 | 20,17 | 9,99 | 6,96 | 0,55 | 12,16 | 17,22 | 8,35 | 5,16 | 23,24 | - |
| 2004 | | | | | | | | | | | |
| Dic-Feb | 101,95 | 19,77 | 10,38 | 6,46 | 0,51 | 12,30 | 16,30 | 8,39 | 5,45 | 22,39 | - |
| Ene-Mar | 100,60 | 18,13 | 11,47 | 5,88 | 0,41 | 11,66 | 15,84 | 8,70 | 5,05 | 23,46 | - |
| Feb-Abr | 100,61 | 17,72 | 11,71 | 6,19 | 0,48 | 11,86 | 15,62 | 8,92 | 4,72 | 23,39 | - |
| Mar-May | 102,69 | 17,79 | 11,21 | 6,36 | 0,52 | 12,29 | 16,81 | 9,19 | 4,90 | 23,62 | - |
| Abr-Jun | 104,03 | 18,56 | 10,88 | 6,98 | 0,51 | 13,06 | 17,05 | 8,93 | 4,88 | 23,18 | - |
| May-Jul | 104,91 | 18,33 | 11,59 | 7,11 | 0,33 | 12,52 | 17,77 | 8,89 | 5,02 | 23,35 | - |
| Jun-Ago | 104,55 | 18,35 | 12,10 | 7,08 | 0,29 | 12,23 | 16,92 | 8,78 | 4,40 | 24,40 | - |
| Jul-Sep | 105,58 | 18,44 | 12,93 | 6,96 | 0,20 | 11,17 | 16,89 | 8,70 | 5,33 | 24,96 | - |
| Ago-Oct | 105,54 | 18,40 | 13,00 | 7,11 | 0,26 | 11,14 | 16,73 | 8,28 | 5,45 | 25,17 | - |
| Sep-Nov | 108,04 | 19,20 | 13,15 | 7,43 | 0,26 | 11,27 | 17,35 | 8,21 | 5,32 | 25,85 | - |
| Oct-Dic | 108,15 | 20,07 | 12,24 | 7,33 | 0,28 | 11,77 | 18,90 | 7,88 | 4,38 | 25,30 | - |
| Nov-Ene | 107,02 | 20,94 | 12,15 | 7,15 | 0,30 | 11,57 | 18,29 | 7,84 | 4,14 | 24,64 | - |

Fuente: Encuesta Nacional del Empleo.

GRÁFICO 9:

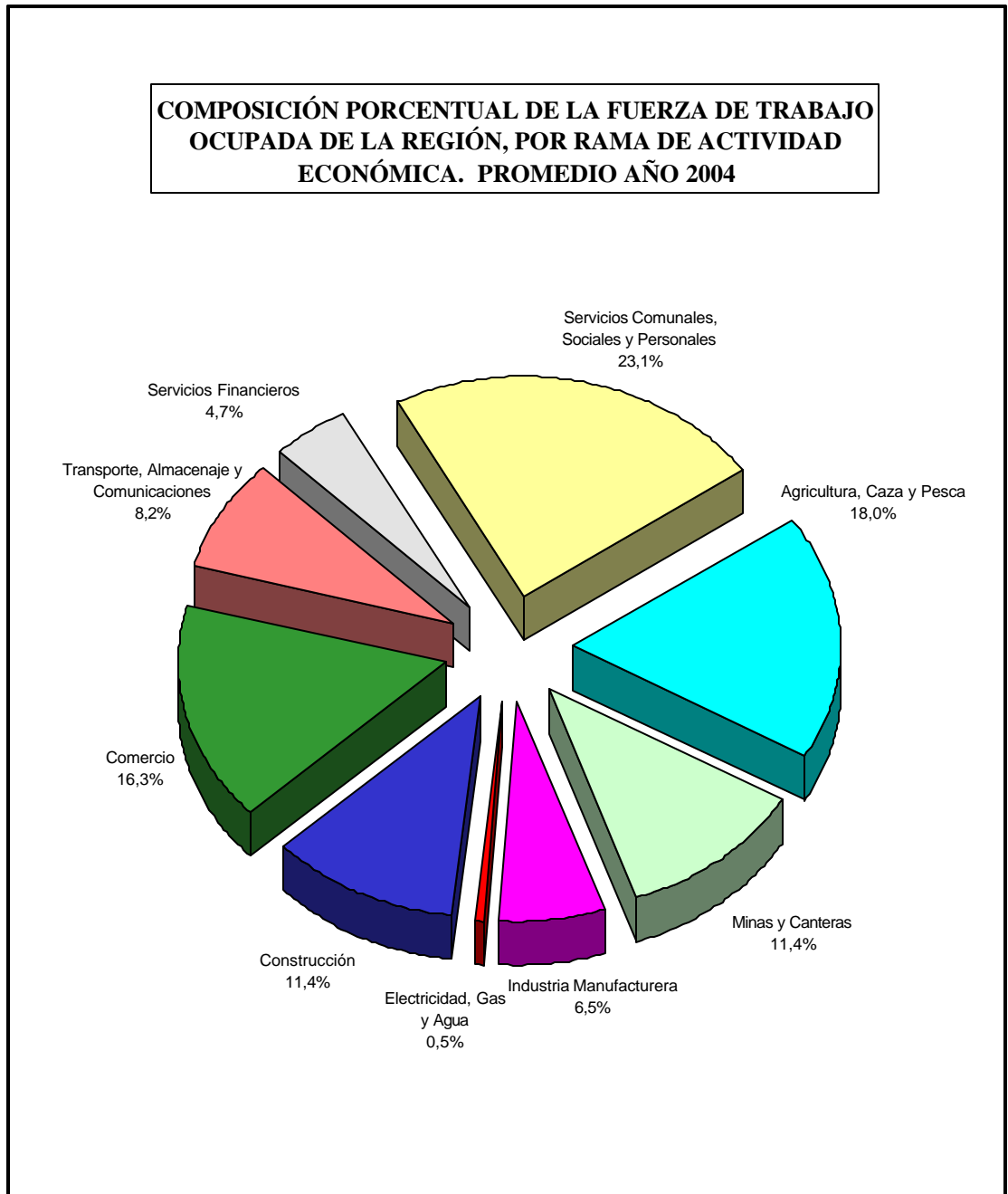



05. FUERZA DE TRABAJO OCUPADA, POR GRUPOS PRINCIPALES DE OCUPACIÓN, PROMEDIO AÑOS 2000-2004 Y AÑOS 2003-2004, SEGÚN TRIMESTRE MOVIL.

| Trimestre Móvil | Fuerza de Trabajo Ocupada por Grupos Principales de Ocupación (en miles) | | | | | | | | | | | |
|-----------------|--|-----------------------|-------------------------|------------------------|---------------------|----------------------------|------------------------|---------------------|-------------------------------|--------------------|---------------------------|---------------------|
| | TOTAL | Profes. Téc. y Afines | Gerentes Adm. y Direct. | Empleados Of. y Afines | Vendedores y Afines | Agricult. Ganader. Pescad. | Conduc- tores y Afines | Artesanos y Operar. | Otros Ar- tesanos y Operarios | Obreros y Jom. Nep | Trabaj. en Serv. Personal | Otros Trabajad. Nep |
| 2000 (Promedio) | 99,04 | 10,66 | 3,38 | 10,64 | 11,28 | 15,11 | 6,43 | 13,43 | 9,38 | 7,62 | 10,39 | 0,72 |
| 2001 (Promedio) | 99,49 | 10,38 | 3,19 | 10,34 | 11,49 | 15,13 | 5,84 | 13,13 | 10,15 | 7,98 | 11,41 | 0,45 |
| 2002 (Promedio) | 100,54 | 11,26 | 2,78 | 10,01 | 11,06 | 15,28 | 7,21 | 14,17 | 9,98 | 6,99 | 11,61 | 0,21 |
| 2003 (Promedio) | 102,18 | 11,92 | 2,96 | 9,66 | 9,96 | 16,70 | 7,43 | 13,97 | 9,19 | 7,67 | 12,26 | 0,42 |
| 2004 (Promedio) | 104,47 | 12,58 | 2,94 | 10,52 | 10,28 | 17,96 | 7,35 | 12,74 | 10,34 | 7,60 | 11,67 | 0,42 |
| 2003 | | | | | | | | | | | | |
| Dic-Feb | 98,49 | 11,36 | 2,55 | 9,58 | 9,89 | 16,80 | 7,37 | 14,25 | 8,38 | 5,93 | 12,00 | 0,38 |
| Ene-Mar | 96,78 | 10,78 | 2,77 | 9,52 | 10,07 | 15,71 | 7,34 | 14,24 | 8,36 | 6,73 | 10,80 | 0,46 |
| Feb-Abr | 97,54 | 10,70 | 3,01 | 9,91 | 9,59 | 14,43 | 8,23 | 13,96 | 8,89 | 7,49 | 10,91 | 0,42 |
| Mar-May | 99,16 | 10,95 | 2,96 | 9,64 | 9,95 | 15,46 | 7,71 | 13,31 | 9,72 | 7,71 | 11,41 | 0,34 |
| Abr-Jun | 102,43 | 11,73 | 2,89 | 9,53 | 9,61 | 15,55 | 7,72 | 14,26 | 9,95 | 8,25 | 12,63 | 0,31 |
| May-Jul | 102,75 | 11,90 | 2,61 | 9,62 | 10,11 | 15,74 | 7,02 | 14,43 | 9,85 | 8,67 | 12,42 | 0,38 |
| Jun-Ago | 103,22 | 12,54 | 2,65 | 9,28 | 10,11 | 15,41 | 7,38 | 14,80 | 9,74 | 8,11 | 12,82 | 0,38 |
| Jul-Sep | 104,07 | 13,55 | 3,10 | 9,59 | 9,82 | 16,24 | 7,11 | 14,08 | 9,39 | 7,80 | 12,87 | 0,52 |
| Ago-Oct | 105,92 | 13,12 | 3,32 | 9,77 | 9,76 | 18,12 | 7,19 | 13,85 | 9,19 | 7,55 | 13,47 | 0,58 |
| Sep-Nov | 105,67 | 12,43 | 3,63 | 9,59 | 9,86 | 18,66 | 7,59 | 13,49 | 8,80 | 7,85 | 13,08 | 0,69 |
| Oct-Dic | 106,34 | 11,73 | 2,92 | 10,01 | 10,42 | 19,44 | 7,37 | 13,53 | 9,03 | 8,31 | 12,95 | 0,63 |
| Nov-Ene | 103,80 | 12,30 | 3,10 | 9,84 | 10,33 | 18,84 | 7,12 | 13,43 | 8,94 | 7,63 | 11,72 | 0,55 |
| 2004 | | | | | | | | | | | | |
| Dic-Feb | 101,95 | 12,16 | 3,20 | 9,84 | 10,17 | 18,60 | 6,73 | 13,01 | 9,05 | 7,36 | 11,33 | 0,50 |
| Ene-Mar | 100,60 | 12,49 | 3,51 | 9,35 | 10,25 | 16,83 | 7,17 | 13,48 | 9,23 | 6,40 | 11,31 | 0,58 |
| Feb-Abr | 100,61 | 12,39 | 2,97 | 9,42 | 9,74 | 16,33 | 7,37 | 13,52 | 10,04 | 6,82 | 11,52 | 0,49 |
| Mar-May | 102,69 | 12,24 | 2,67 | 9,73 | 10,31 | 16,52 | 7,85 | 13,39 | 10,29 | 7,08 | 12,06 | 0,55 |
| Abr-Jun | 104,03 | 11,99 | 2,69 | 10,82 | 10,32 | 17,70 | 7,24 | 12,50 | 9,85 | 8,03 | 12,39 | 0,50 |
| May-Jul | 104,91 | 11,70 | 2,84 | 10,79 | 10,31 | 17,64 | 7,54 | 13,29 | 9,92 | 7,43 | 12,96 | 0,49 |
| Jun-Ago | 104,55 | 12,67 | 2,65 | 11,29 | 10,03 | 17,80 | 7,23 | 13,26 | 9,61 | 7,24 | 12,36 | 0,41 |
| Jul-Sep | 105,58 | 12,81 | 2,61 | 10,81 | 10,51 | 18,01 | 7,41 | 12,86 | 10,54 | 7,16 | 12,40 | 0,46 |
| Ago-Oct | 105,54 | 13,53 | 2,70 | 10,80 | 10,38 | 17,96 | 6,99 | 12,07 | 11,03 | 8,06 | 11,52 | 0,50 |
| Sep-Nov | 108,04 | 13,79 | 3,16 | 11,09 | 10,15 | 18,56 | 7,34 | 12,09 | 11,62 | 8,16 | 11,50 | 0,58 |
| Oct-Dic | 108,15 | 12,89 | 3,19 | 11,04 | 10,73 | 19,56 | 7,68 | 12,00 | 11,65 | 8,58 | 10,32 | 0,51 |
| Nov-Ene | 107,02 | 12,35 | 3,07 | 11,25 | 10,51 | 19,97 | 7,61 | 11,37 | 11,27 | 8,86 | 10,39 | 0,37 |

Fuente: Encuesta Nacional del Empleo.



06. FUERZA DE TRABAJO OCUPADA, POR CATEGORÍA EN LA OCUPACIÓN, PROMEDIO AÑOS 2000-2004.
Y AÑOS 2003-2004, SEGÚN TRIMESTRE MOVIL.

(EN MILES)

| Trimestre Móvil | TOTAL | Categoría en la Ocupación | | | | |
|--------------------|--------|---------------------------|------------------|-------------|----------------------|-----------------------|
| | | Emplea- dores | Cuenta Propia | Asalariados | Personal de Serv. | Familiar no remun. |
| 2000 (Promedio) | 99,04 | 3,07 | 23,36 | 68,09 | 2,96 | 1,56 |
| 2001 (Promedio) | 99,49 | 2,87 | 22,45 | 68,82 | 3,49 | 1,86 |
| 2002 (Promedio) | 100,54 | 2,52 | 22,73 | 70,64 | 3,02 | 1,64 |
| 2003 (Promedio) | 102,18 | 2,64 | 23,36 | 72,09 | 2,64 | 1,45 |
| 2004 (Promedio) | 104,47 | 2,86 | 22,99 | 74,24 | 2,58 | 1,81 |
| 2003 | | | | | | |
| Dic-Feb | 98,49 | 2,32 | 20,33 | 71,50 | 2,89 | 1,45 |
| Ene-Mar | 96,78 | 2,52 | 19,95 | 70,11 | 2,52 | 1,68 |
| Feb-Abr | 97,54 | 2,76 | 20,11 | 70,34 | 2,92 | 1,41 |
| Mar-May | 99,16 | 2,68 | 22,15 | 70,13 | 2,56 | 1,64 |
| Abr-Jun | 102,43 | 2,44 | 23,18 | 72,58 | 2,74 | 1,49 |
| May-Jul | 102,75 | 2,15 | 24,12 | 72,61 | 2,27 | 1,60 |
| Jun-Ago | 103,22 | 2,23 | 25,13 | 72,01 | 2,79 | 1,06 |
| Jul-Sep | 104,07 | 2,90 | 25,55 | 72,08 | 2,81 | 0,73 |
| Ago-Oct | 105,92 | 3,13 | 25,57 | 72,89 | 2,91 | 1,42 |
| Sep-Nov | 105,67 | 3,29 | 24,94 | 73,29 | 2,61 | 1,54 |
| Oct-Dic | 106,34 | 2,58 | 25,59 | 73,83 | 2,41 | 1,93 |
| Nov-Ene | 103,80 | 2,68 | 23,68 | 73,74 | 2,21 | 1,49 |
| 2004 | | | | | | |
| Dic-Feb | 101,95 | 2,89 | 22,93 | 72,08 | 2,38 | 1,67 |
| Ene-Mar | 100,60 | 3,16 | 22,81 | 70,42 | 2,54 | 1,67 |
| Feb-Abr | 100,61 | 2,87 | 22,57 | 70,74 | 2,88 | 1,55 |
| Mar-May | 102,69 | 2,57 | 23,49 | 72,02 | 2,83 | 1,78 |
| Abr-Jun | 104,03 | 2,89 | 21,80 | 74,20 | 3,05 | 2,09 |
| May-Jul | 104,91 | 2,88 | 22,66 | 74,70 | 2,71 | 1,96 |
| Jun-Ago | 104,55 | 2,86 | 22,00 | 75,10 | 2,71 | 1,88 |
| Jul-Sep | 105,58 | 2,56 | 24,45 | 74,18 | 2,65 | 1,74 |
| Ago-Oct | 105,54 | 2,55 | 23,52 | 75,07 | 2,51 | 1,89 |
| Sep-Nov | 108,04 | 3,10 | 23,99 | 76,85 | 2,20 | 1,90 |
| Oct-Dic | 108,15 | 3,02 | 23,22 | 78,00 | 2,06 | 1,85 |
| Nov-Ene | 107,02 | 2,95 | 22,45 | 77,54 | 2,40 | 1,68 |

Fuente: Encuesta Nacional del Empleo.

GRÁFICO 10:

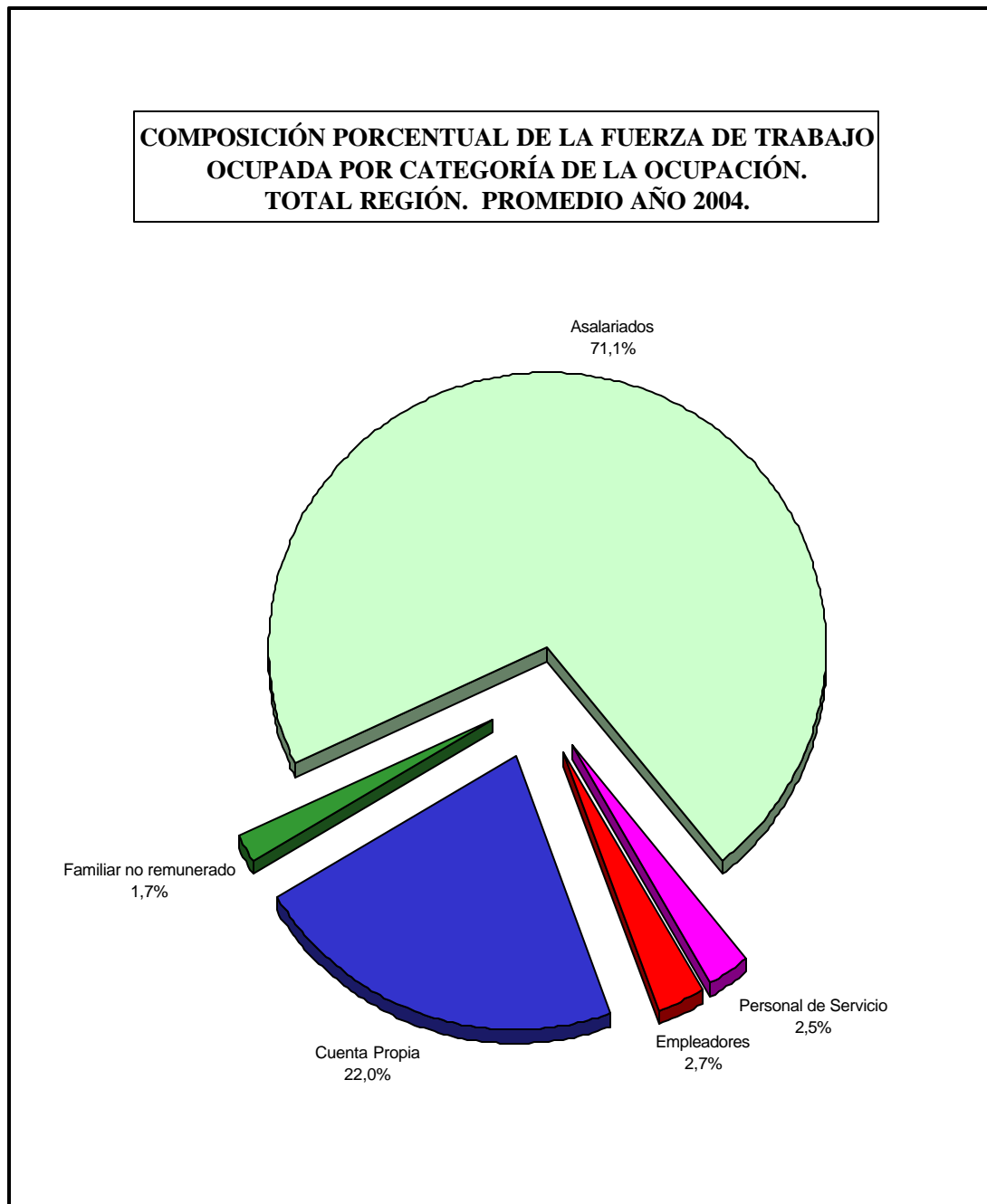



07. TASA DE DESOCUPACIÓN A NIVEL NACIONAL Y REGIONAL, PROMEDIO AÑOS 2000-2004 Y AÑOS 2003-2004, SEGÚN TRIMESTRE MOVIL.

| PERÍODO | Tasa de Desocupación (%) | |
|-----------------|--------------------------|-------------------|
| | País | Región de Atacama |
| 2000 (Promedio) | 9,2 | 9,8 |
| 2001 (Promedio) | 9,1 | 9,6 |
| 2002 (Promedio) | 8,9 | 10,5 |
| 2003 (Promedio) | 8,5 | 10,3 |
| 2004 (Promedio) | 8,8 | 10,0 |
| 2003 | | |
| Dic-Feb | 7,9 | 11,2 |
| Ene-Mar | 8,2 | 12,6 |
| Feb-Abr | 8,5 | 13,1 |
| Mar-May | 8,8 | 12,2 |
| Abr-Jun | 9,1 | 10,2 |
| May-Jul | 9,1 | 10,0 |
| Jun-Ago | 9,4 | 9,6 |
| Jul-Sep | 9,4 | 9,4 |
| Ago-Oct | 8,8 | 8,0 |
| Sep-Nov | 8,1 | 8,5 |
| Oct-Dic | 7,4 | 8,8 |
| Nov-Ene | 7,4 | 9,8 |
| 2004 | | |
| Dic-Feb | 7,4 | 10,6 |
| Ene-Mar | 8,1 | 11,5 |
| Feb-Abr | 8,7 | 12,2 |
| Mar-May | 9,4 | 11,4 |
| Abr-Jun | 9,6 | 11,4 |
| May-Jul | 9,7 | 9,9 |
| Jun-Ago | 9,9 | 10,1 |
| Jul-Sep | 9,7 | 8,5 |
| Ago-Oct | 9,4 | 9,2 |
| Sep-Nov | 8,6 | 8,3 |
| Oct-Dic | 7,8 | 8,2 |
| Nov-Ene | 7,5 | 8,9 |

Fuente: Encuesta Nacional del Empleo.

GRÁFICO 11:

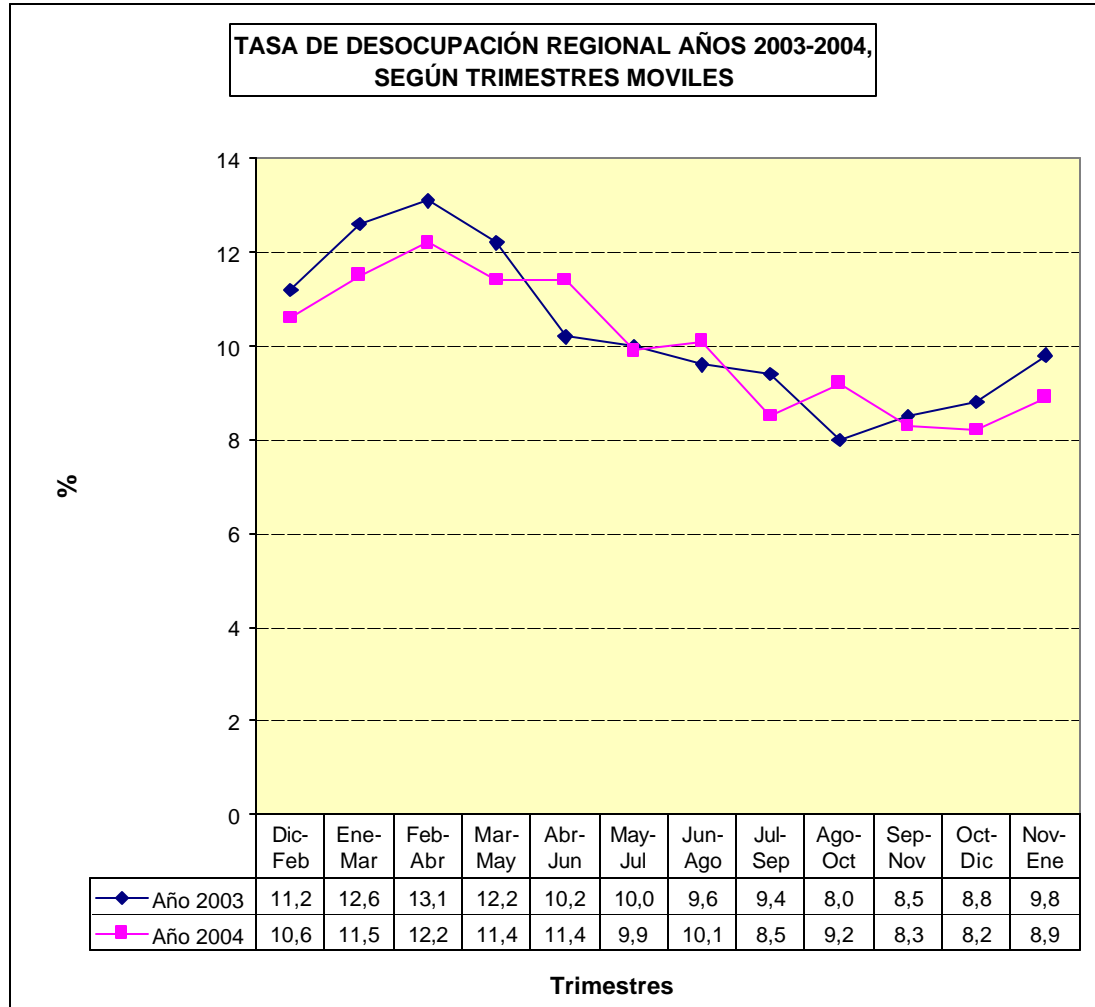



2. ESTADÍSTICAS ECONÓMICAS

2.1. CUENTAS NACIONALES Y BALANCES

2.1.1. SISTEMA DE CUENTAS NACIONALES

01 ÍNDICE DE ACTIVIDAD ECONÓMICA REGIONAL, INACER, PROMEDIO AÑOS 2000-2004 Y TRIMESTRE ENERO-MARZO/2000 A OCTUBRE-DICIEMBRE/2004

| AÑO Y MES | Serie Original | | | |
|-------------------|----------------|----------------------|------------------------|--------------|
| | Inacer | Variación Porcentual | | |
| | | Trimestre Anterior | Trimestre Año Anterior | Acumulada 1/ |
| 2000 promedio | 121,76 P/ | - | - | 2,45 |
| 2001 promedio | 121,27 P/ | - | - | -0,40 |
| 2002 promedio | 116,16 P/ | - | - | -4,21 |
| 2003 promedio | 125,39 P/ | - | - | 7,95 |
| 2004 promedio | 131,46 P/ | - | - | 4,84 |
| 2000 P/ | | | | |
| Enero-Marzo | 119,31 | -3,12 | -3,74 | -3,74 |
| Abril-Junio | 118,25 | -0,89 | 2,40 | -0,78 |
| Julio-Septiembre | 122,29 | 3,42 | 8,38 | 2,15 |
| Octubre-Diciembre | 127,18 | 4,00 | 3,27 | 2,45 |
| 2001 P/ | | | | |
| Enero-Marzo | 123,08 | -3,22 | 3,17 | 3,17 |
| Abril-Junio | 120,90 | -1,78 | 2,24 | 2,71 |
| Julio-Septiembre | 116,03 | -4,03 | -5,12 | 0,05 |
| Octubre-Diciembre | 125,07 | 7,80 | -1,65 | -0,40 |
| 2002 P/ (*) | | | | |
| Enero-Marzo | 117,13 | -6,35 | -4,84 | -4,84 |
| Abril-Junio | 109,44 | -6,57 | -9,48 | -7,14 |
| Julio-Septiembre | 112,08 | 2,41 | -3,40 | -5,93 |
| Octubre-Diciembre | 125,97 | 12,39 | 0,72 | -4,22 |
| 2003 P/ (*) | | | | |
| Enero-Marzo | 124,09 | -1,50 | 5,94 | 5,94 |
| Abril-Junio | 119,92 | -3,36 | 9,57 | 7,69 |
| Julio-Septiembre | 122,77 | 2,38 | 9,54 | 8,30 |
| Octubre-Diciembre | 134,81 | 9,80 | 7,08 | 7,95 |
| 2004 P/ | | | | |
| Enero-Marzo | 131,55 | -2,42 | 6,02 | 6,02 |
| Abril-Junio | 118,31 | -10,06 | -1,34 | 2,40 |
| Julio-Septiembre | 123,24 | 4,16 | 0,38 | 1,73 |
| Octubre-Diciembre | 152,73 | 23,93 | 13,30 | 4,84 |

1/ Variación del promedio acumulado a ese trimestre respecto al promedio acumulado a igual trimestre del año anterior.

P/ Índice preliminar

(*) Cifra actualizada



02 INACER, ÍNDICE DE EMPLEO Y DE PRODUCTIVIDAD DEL TRABAJO Y SU VARIACIÓN
PORCENTUAL, PROMEDIO AÑOS 1998-2004 Y TRIMESTRE ENERO-MARZO 1999 A
OCTUBRE-DICIEMBRE 2004.

| AÑO Y MES | I N A C E R | Índice de Empleo | Índice de Productividad del Trabajo | Variación Porcentual | |
|-------------------|-------------|------------------|-------------------------------------|----------------------|-------------|
| | | | | Trimestre Anterior | Promedio 1/ |
| 2000 promedio | 121,76 | 108,87 | 111,64 | | 5,01 |
| 2001 promedio | 121,27 | 109,19 | 110,90 | | -0,67 |
| 2002 promedio | 116,16 | 110,43 | 105,00 | | -5,32 |
| 2003 promedio | 125,39 | 112,55 | 111,25 | | 5,95 |
| 2004 promedio | 131,46 | 114,94 | 114,08 | | 2,54 |
| 2000 P/ | | | | | |
| Enero-Marzo | 119,31 | 111,32 | 106,97 | -2,63 | -2,63 |
| Abril-Junio | 118,25 | 107,57 | 109,71 | 3,73 | 0,49 |
| Julio-Septiembre | 122,29 | 108,05 | 112,96 | 12,84 | 4,41 |
| Octubre-Diciembre | 127,18 | 108,56 | 116,92 | 6,77 | 5,01 |
| 2001 P/ | | | | | |
| Enero-Marzo | 123,08 | 105,69 | 116,23 | 8,66 | 8,66 |
| Abril-Junio | 120,90 | 109,46 | 110,24 | 0,48 | 4,52 |
| Julio-Septiembre | 116,03 | 110,12 | 105,16 | -6,90 | 0,60 |
| Octubre-Diciembre | 125,07 | 111,49 | 111,96 | -4,24 | -0,67 |
| 2002 P/ | | | | | |
| Enero-Marzo | 117,13 | 105,87 | 110,43 | -4,99 | -4,99 |
| Abril-Junio | 109,44 | 109,24 | 99,99 | -9,29 | -7,09 |
| Julio-Septiembre | 112,08 | 112,27 | 99,64 | -5,25 | -6,50 |
| Octubre-Diciembre | 125,97 | 114,36 | 109,93 | -1,81 | -5,32 |
| 2003 P/ | | | | | |
| Enero-Marzo | 124,09 | 106,37 | 116,43 | 5,43 | 5,43 |
| Abril-Junio | 119,92 | 112,57 | 106,32 | 6,33 | 5,86 |
| Julio-Septiembre | 122,77 | 114,37 | 107,13 | 7,53 | 6,39 |
| Octubre-Diciembre | 134,81 | 116,88 | 115,12 | 4,71 | 5,95 |
| 2004 P/ | | | | | |
| Enero-Marzo | 131,55 | 110,56 | 118,76 | 2,00 | 2,00 |
| Abril-Junio | 118,31 | 114,33 | 103,28 | -2,85 | -0,32 |
| Julio-Septiembre | 123,24 | 116,03 | 106,01 | -1,05 | -0,56 |
| Octubre-Diciembre | 152,73 | 118,84 | 128,26 | 11,42 | 2,54 |

1/ Variación del promedio acumulado a ese trimestre respecto al promedio acumulado a igual trimestre del año anterior

a/ Variación Diciembre a Diciembre

P/ Cifra preliminar

GRÁFICO 12:

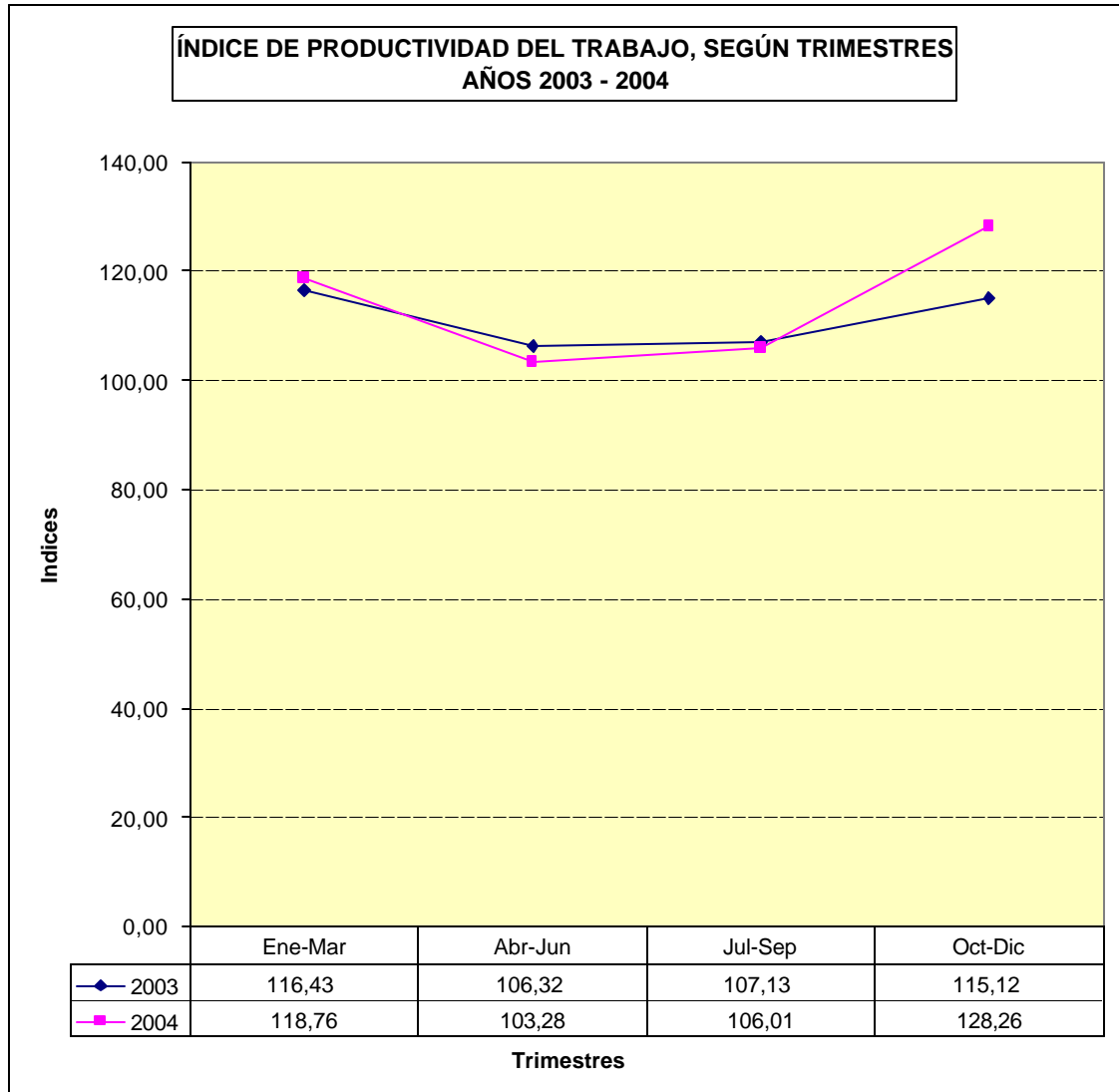



03. PRODUCTO INTERNO BRUTO, POR CLASE DE ACTIVIDAD ECONÓMICA. TOTAL REGIÓN. AÑOS 1996 AL 2002.

| ACTIVIDAD | Producto Interno Bruto (Millones de Pesos de 1996) | | | | | | |
|---|---|----------------|----------------|----------------|----------------|----------------|----------------|
| | 1996 | 1997 | 1998 | 1999 | 2000 | 2001 (1) | 2002 (1) |
| Agropecuario-Silvícola | 26.396 | 26.177 | 26.566 | 29.136 | 28.532 | 28.177 | 28.453 |
| Pesca | 11.039 | 10.509 | 8.995 | 9.428 | 9.538 | 10.434 | 11.485 |
| Minería | 250.519 | 270.953 | 293.165 | 319.749 | 289.954 | 299.391 | 250.035 |
| Indust. Manufacturera | 18.476 | 19.296 | 15.973 | 14.151 | 15.079 | 16.207 | 16.553 |
| Electric., Gas y Agua | 35.060 | 41.006 | 49.722 | 48.679 | 41.448 | 42.040 | 43.981 |
| Construcción | 47.754 | 49.843 | 64.299 | 45.652 | 48.047 | 63.954 | 72.519 |
| Comercio, Restaurantes y Hoteles | 47.499 | 48.914 | 45.837 | 47.495 | 45.715 | 47.708 | 48.706 |
| Transporte y Comunicaciones | 26.475 | 28.597 | 26.644 | 24.216 | 25.989 | 26.157 | 27.938 |
| Servicios Financieros y Empresariales (2) | 27.191 | 29.045 | 29.922 | 28.975 | 30.066 | 30.343 | 30.501 |
| Propiedad de Vivienda | 40.313 | 42.034 | 43.646 | 45.099 | 46.230 | 47.384 | 48.515 |
| Servicios Personales (3) | 42.563 | 45.439 | 46.303 | 46.667 | 47.568 | 50.271 | 51.660 |
| Administración Pública | 18.865 | 18.903 | 18.951 | 19.366 | 19.693 | 20.135 | 20.482 |
| Menos: Imput. Bancarias | -6.130 | -6.502 | -6.750 | -6.355 | -6.453 | -6.517 | -6.893 |
| PRODUCTO INTERNO BRUTO (4) | 586.020 | 624.214 | 663.273 | 672.258 | 641.406 | 675.685 | 643.936 |

Fuente: Banco Central de Chile

(1) Cifras provisionales

(2) Incluye servicios financieros, seguros, arriendo de inmuebles y servicios prestados a empresas.

(3) Incluye educación y salud, pública y privada y otros servicios.

(4) Las diferencias se deben a problemas de redondeo.



2.2. ESTADÍSTICAS DE AGRICULTURA, MONTES Y PESCA

2.2.6. PESCA

01 DESEMBARQUE TOTAL, POR ESPECIES. TOTAL REGIÓN. AÑOS 2000-2004 Y MESES ENERO/2003 - DICIEMBRE/2004.

| AÑO Y MES | E s p e c i e s (Ton) | | | | | |
|------------|-----------------------|----------|----------|------------|--------|-------|
| | TOTAL | Pescados | Moluscos | Crustáceos | Algas | Otros |
| 2000 | 95.184 | 43.731 | 7.058 | 7.053 | 37.033 | 309 |
| 2001 | 98.332 | 26.182 | 8.082 | 2.934 | 61.028 | 106 |
| 2002 | 99.934 | 25.086 | 6.026 | 2.734 | 65.061 | 1.027 |
| 2003 | 163.591 | 66.097 | 7.859 | 1.519 | 87.391 | 725 |
| 2004 | 129.322 | 71.024 | 23.543 | 579 | 33.651 | 524 |
| 2003 | | | | | | |
| Enero | 13.881 | 3.022 | 1.589 | 95 | 9.169 | 6 |
| Febrero | 13.141 | 3.425 | 470 | 69 | 9.176 | 1 |
| Marzo | 25.208 | 10.973 | 343 | 53 | 13.824 | 15 |
| Abril | 23.448 | 7.827 | 613 | 93 | 14.904 | 11 |
| Mayo | 15.822 | 7.871 | 1.055 | 100 | 6.725 | 71 |
| Junio | 12.580 | 6.798 | 69 | 309 | 5.331 | 73 |
| Julio | 12.772 | 8.667 | 272 | 175 | 7.234 | 91 |
| Agosto | 14.826 | 9.785 | 197 | 164 | 4.340 | 340 |
| Septiembre | 9.878 | 5.537 | 45 | 70 | 4.115 | 111 |
| Octubre | 7.279 | 1.058 | 310 | 132 | 5.775 | 4 |
| Noviembre | 5.834 | 771 | 1.483 | 114 | 3.465 | 1 |
| Diciembre | 5.255 | 363 | 1.413 | 145 | 3.333 | 1 |
| 2004 P/ | | | | | | |
| Enero | 9.885 | 4.866 | 691 | 43 | 4.277 | 8 |
| Febrero | 10.642 | 5.207 | 1.002 | 29 | 4.368 | 36 |
| Marzo | 12.043 | 9.481 | 761 | 86 | 1.685 | 30 |
| Abril | 11.024 | 8.526 | 268 | 10 | 2.220 | 0 |
| Mayo | 15.810 | 13.615 | 326 | 61 | 1.771 | 37 |
| Junio | 11.872 | 7.607 | 1.733 | 21 | 2.512 | 0 |
| Julio | 13.259 | 9.256 | 2.092 | 22 | 1.854 | 34 |
| Agosto | 6.903 | 4.518 | 160 | 3 | 2.202 | 19 |
| Septiembre | 6.022 | 992 | 1.105 | 17 | 3.639 | 269 |
| Octubre | 8.928 | 893 | 4.731 | 71 | 3.145 | 89 |
| Noviembre | 9.417 | 5.319 | 1.534 | 35 | 2.529 | 0 |
| Diciembre | 13.517 | 744 | 9.141 | 183 | 3.450 | 0 |

Fuente: Años 1998 a 2003 Anuario Estadístico de Pesca. SERNAPESCA.

Año 2004 Cifras Provisorias de la Dirección Regional de SERNAPESCA.



2.3. ESTADÍSTICAS INDUSTRIALES Y DE LA CONSTRUCCIÓN

2.3.2. MINAS Y CANTERAS

01 PRODUCCIÓN MINERA SEGÚN POR TIPO DE METALES. TOTAL REGIÓN.
AÑOS 2000-2004 Y MESES ENERO 2003 - DICIEMBRE/2004.

| AÑO Y MES | Producción Minera Metálica | | | | |
|------------|----------------------------|-----------------------------|----------------------|-------------------------|--------------------------|
| | Cobre (Ton. de Fino) | Molibdeno (Ton. de Fino) | Oro (Kg. de Fino) | Plata (Ton. de Fino) | Hierro (Ton. de Fino) |
| 2000 | 407.637,0 | 2.259 | 18.898,3 | 466,6 | 3.092.152,0 |
| 2001 | 429.044,0 | 1.575 | 17.133,7 | 582,4 | 3.185.886,0 |
| 2002 | 412.949,0 | 1.258,0 | 15.938,1 | 434,1 | 3.019.934,8 |
| 2003 | 442.782,0 | 1.172,0 | 14.542,8 | 445,8 | 3.575.603,1 |
| 2004 | 441.092,0 | 1.154,0 | 13.939,1 | 390,2 | 3.431.216,0 |
| 2003 | | | | | |
| Enero | 39.901,4 | 108,0 | 1.224,8 | 31,81 | 355.425,6 |
| Febrero | 32.161,0 | 103,0 | 1.162,5 | 33,17 | 273.649,1 |
| Marzo | 35.642,7 | 108,0 | 1.011,9 | 35,91 | 321.214,7 |
| Abril | 29.854,9 | 95,0 | 904,7 | 32,45 | 296.011,0 |
| Mayo | 37.133,0 | 101,0 | 1.233,1 | 40,51 | 283.904,7 |
| Junio | 38.110,3 | 92,0 | 1.009,0 | 40,43 | 291.188,1 |
| Julio | 36.244,2 | 100,0 | 1.057,3 | 46,98 | 256.290,9 |
| Agosto | 35.204,1 | 90,0 | 1.191,2 | 46,22 | 294.596,2 |
| Septiembre | 35.457,1 | 85,0 | 1.294,2 | 35,88 | 259.611,8 |
| Octubre | 39.234,1 | 85,0 | 1.440,7 | 34,27 | 320.146,3 |
| Noviembre | 40.154,2 | 99,0 | 1.392,9 | 35,88 | 336.767,0 |
| Diciembre | 43.684,9 | 106,0 | 1.620,5 | 32,25 | 286.797,7 |
| 2004 | | | | | |
| Enero | 35.404,70 | 99,0 | 1.237,22 | 27,67 | 279.161,08 |
| Febrero | 34.471,91 | 100,0 | 1.286,60 | 30,62 | 280.275,02 |
| Marzo | 36.249,78 | 103,0 | 1.305,05 | 26,69 | 295.151,71 |
| Abril | 34.467,48 | 105,0 | 904,69 | 28,35 | 285.745,33 |
| Mayo | 35.250,25 | 100,0 | 968,92 | 31,88 | 220.462,48 |
| Junio | 35.751,93 | 111,0 | 1.176,38 | 31,90 | 307.167,96 |
| Julio | 37.208,34 | 99,0 | 979,31 | 35,00 | 310.686,96 |
| Agosto | 35.642,14 | 86,0 | 970,06 | 32,09 | 311.823,06 |
| Septiembre | 35.061,26 | 83,0 | 1.377,87 | 42,29 | 272.538,22 |
| Octubre | 41.538,18 | 91,0 | 1.078,83 | 34,57 | 306.814,68 |
| Noviembre | 41.090,80 | 84,0 | 1.315,73 | 31,71 | 263.546,71 |
| Diciembre | 38.955,23 | 93,0 | 1.338,45 | 37,43 | 297.842,50 |



2.3.3. INDUSTRIAS MANUFACTURERAS

01 PRODUCCIÓN INDUSTRIAL PESQUERA, POR ESPECIES. TOTAL REGIÓN. AÑOS 2000-2004 Y MESES ENERO/2003 - DICIEMBRE/2004.

| AÑO Y MES | Producción Industrial Pesquera (Ton) | | | | |
|------------|--------------------------------------|------------|-------------------|-----------|----------|
| | Aceite de Pescado | Congelados | Harina de Pescado | Conservas | Otros |
| 2000 | 539,0 | 1.327,0 | 9.209,0 | 1.655,0 | 9.475,0 |
| 2001 | 1.015,0 | 1.151,0 | 5.891,0 | 110,0 | 14.729,0 |
| 2002 | 227,0 | 649,0 | 4.723,0 | 17,0 | 18.598,0 |
| 2003 | 258,0 | 339,0 | 13.624,0 | 337,0 | 22.430,0 |
| 2004 | 1.610,1 | 324,7 | 15.388,1 | 199,3 | 12.974,7 |
| 2003 | | | | | |
| Enero | 31,3 | 34,0 | 391,2 | 47,7 | 103,7 |
| Febrero | 75,2 | 10,6 | 727,0 | 78,0 | 1.052,5 |
| Marzo | 75,7 | 22,6 | 2.252,5 | 57,0 | 146,1 |
| Abril | 40,0 | 49,4 | 1.589,5 | 56,1 | 2.791,6 |
| Mayo | 7,8 | 44,1 | 1.721,8 | 13,3 | 2.962,3 |
| Junio | 13,1 | 15,0 | 1.371,3 | 14,2 | 4.221,0 |
| Julio | 14,8 | 22,9 | 1.638,3 | 14,6 | 2.231,1 |
| Agosto | - | 17,0 | 2.336,3 | 12,6 | 2.357,3 |
| Septiembre | - | 8,8 | 1.139,3 | 12,7 | 1.700,8 |
| Octubre | - | 17,6 | 228,4 | 5,5 | 1.727,4 |
| Noviembre | - | 47,4 | 135,6 | 12,3 | 1.496,9 |
| Diciembre | - | 49,5 | 92,8 | 13,0 | 1.639,2 |
| 2004 | | | | | |
| Enero | 16,0 | 15,4 | 233,9 | 17,4 | 1.368,6 |
| Febrero | 244,0 | 19,3 | 2.545,8 | 21,7 | 2.072,2 |
| Marzo | 277,0 | 27,4 | 2.115,6 | 19,7 | 1.260,1 |
| Abril | 185,0 | 66,3 | 2.088,0 | 14,8 | 1.447,4 |
| Mayo | 414,9 | 16,5 | 3.288,1 | 27,3 | 1.934,4 |
| Junio | 229,4 | 9,0 | 1.223,0 | 20,9 | 1.844,9 |
| Julio | 227,2 | 32,5 | 2.519,6 | 25,5 | 712,1 |
| Agosto | 16,5 | 43,9 | 1.150,8 | 33,9 | 1.037,9 |
| Septiembre | - | 94,5 | 223,4 | 18,3 | 1.297,0 |
| Octubre | 1,5 | 109,8 | 173,3 | 19,0 | 1.857,1 |
| Noviembre | 105,5 | 17,1 | 1.259,2 | 23,4 | 17.645,1 |
| Diciembre | 8,8 | 112,7 | 171,4 | 6,0 | 1.796,8 |

Fuente: Años 1998 a 2003 Anuario Estadístico de Pesca. SERNAPESCA.

Año 2004 Cifras Provisorias de la Dirección Regional de SERNAPESCA.

GRÁFICO 13:

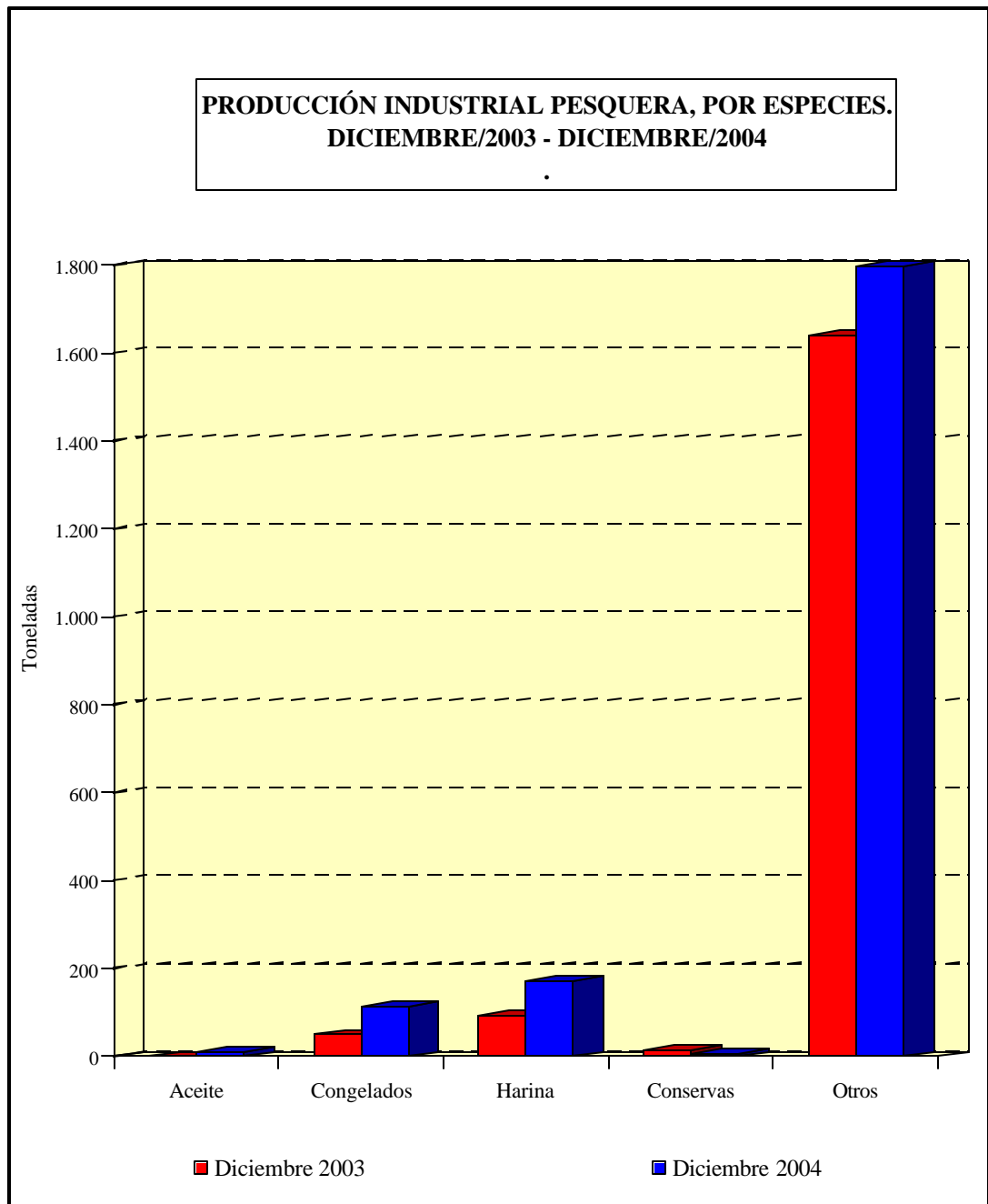



2.3.4. ELECTRICIDAD, GAS Y AGUA

01 GENERACIÓN DE ENERGÍA ELÉCTRICA. TOTAL REGIÓN. AÑOS 2000-2004 Y MESES ENERO/2003-DICIEMBRE/2004.

| AÑO Y MES | Generación Energía Eléctrica (M.W.h.) | Variación Porcentual 1/ | | |
|------------|---|-------------------------|-----------|-------|
| | | 12 meses | Acumulado | Mes |
| 2000 | 2.066.598 | - | -22,9 | - |
| 2001 | 2.199.009 | - | 6,4 | - |
| 2002 | 2.246.140 | - | 2,1 | - |
| 2003 | 2.510.732 | - | 11,8 | - |
| 2004 | 2.554.299 | - | 1,7 | - |
| 2003 | | | | |
| Enero | 177.866 | -21,7 | -21,7 | 7,3 |
| Febrero | 179.196 | -10,6 | -16,5 | 0,7 |
| Marzo | 229.668 | 16,6 | -6,1 | 28,2 |
| Abril | 223.498 | 7,0 | -2,8 | -2,7 |
| Mayo | 224.157 | 5,5 | -1,1 | 0,3 |
| Junio | 213.018 | 7,1 | 0,2 | -5,0 |
| Julio | 226.545 | 9,8 | 1,6 | 6,4 |
| Agosto | 230.104 | 28,5 | 4,5 | 1,6 |
| Septiembre | 229.815 | 38,0 | 7,6 | -0,1 |
| Octubre | 137.927 | -13,8 | 5,9 | -40,0 |
| Noviembre | 210.432 | 70,3 | 9,7 | 52,6 |
| Diciembre | 228.506 | 37,8 | 11,8 | 8,6 |
| 2004 | | | | |
| Enero | 228.665 | 28,6 | 28,6 | 0,1 |
| Febrero | 212.370 | 18,5 | 23,5 | -7,1 |
| Marzo | 208.272 | -9,3 | 10,7 | -1,9 |
| Abril | 200.489 | -10,3 | 4,9 | -3,7 |
| Mayo | 234.400 | 4,6 | 4,8 | 16,9 |
| Junio | 228.187 | 7,1 | 5,2 | -2,7 |
| Julio | 221.266 | -2,3 | 4,1 | -3,0 |
| Agosto | 222.778 | -3,2 | 3,1 | 0,7 |
| Septiembre | 217.142 | -5,5 | 2,1 | -2,5 |
| Octubre | 221.569 | 60,6 | 6,0 | 2,0 |
| Noviembre | 131.108 | -37,7 | 1,9 | -40,8 |
| Diciembre | 228.053 | -0,2 | 1,7 | 73,9 |

1/ La variación porcentual está referida al mismo mes del año anterior, a lo acumulado del año con respecto al mismo período del año anterior y en relación a la del mes inmediatamente anterior.



02 DISTRIBUCIÓN DE ENERGÍA ELÉCTRICA, POR SECTOR. TOTAL REGIÓN. AÑOS 2000-2004 Y MESES ENERO/2003 - DICIEMBRE/2004.

| AÑO Y MES | Distribución de Energía Eléctrica (M.W.h.) | | | | | | |
|-----------------|--|-------------|-----------|-----------|----------|------------|----------|
| | TOTAL | Residencial | Comercial | Minería | Agrícola | Industrial | Otros 1/ |
| 2000 | 2.284.555 | 63.183 | 41.477 | 1.944.224 | 53.917 | 25.456 | 156.298 |
| 2001 | 2.474.181 | 67.255 | 45.024 | 1.831.215 | 66.932 | 237.194 | 226.561 |
| 2002 | 2.526.700 | 89.898 | 32.716 | 2.020.567 | 77.446 | 39.324 | 266.749 |
| 2003 | 2.495.915 | 110.566 | 40.264 | 2.072.687 | 85.478 | 57.820 | 129.100 |
| 2004 | 2.712.087 | 101.035 | 38.055 | 2.349.388 | 88.947 | 71.698 | 62.964 |
| 2003 | | | | | | | |
| Enero | 229.449 | 7.128 | 2.739 | 181.722 | 11.837 | 4.496 | 21.527 |
| Febrero | 206.490 | 7.881 | 2.903 | 164.236 | 8.767 | 3.751 | 18.952 |
| Marzo | 229.522 | 7.266 | 2.608 | 183.185 | 6.530 | 3.818 | 26.115 |
| Abril | 218.543 | 7.902 | 2.891 | 176.759 | 4.734 | 4.480 | 21.777 |
| Mayo | 202.700 | 8.375 | 2.987 | 179.832 | 2.978 | 4.512 | 4.016 |
| Junio | 198.392 | 8.490 | 2.926 | 174.580 | 3.939 | 4.443 | 4.014 |
| Julio | 206.369 | 8.627 | 2.962 | 183.133 | 3.073 | 4.533 | 4.041 |
| Agosto | 212.470 | 8.531 | 2.915 | 188.293 | 3.943 | 4.750 | 4.038 |
| Septiembre | 206.389 | 7.974 | 2.926 | 180.375 | 6.595 | 4.335 | 4.184 |
| Octubre | 227.342 | 8.567 | 3.066 | 196.098 | 10.150 | 4.966 | 4.495 |
| Noviembre | 221.852 | 9.159 | 2.888 | 189.480 | 11.503 | 4.366 | 4.456 |
| Diciembre | 136.397 | 20.666 | 8.453 | 74.994 | 11.429 | 9.370 | 11.485 |
| 2004 | | | | | | | |
| Enero | 221.522 | 8.810 | 3.226 | 189.287 | 11.107 | 4.537 | 4.555 |
| Febrero | 211.619 | 7.532 | 3.096 | 180.875 | 10.776 | 4.538 | 4.802 |
| Marzo | 222.423 | 8.260 | 3.365 | 191.045 | 7.254 | 7.190 | 5.309 |
| Abril | 214.121 | 8.596 | 3.040 | 187.775 | 4.786 | 4.508 | 5.416 |
| Mayo | 216.085 | 8.629 | 3.094 | 191.758 | 2.906 | 4.359 | 5.339 |
| Junio | 215.989 | 8.195 | 3.036 | 190.120 | 3.369 | 5.979 | 5.290 |
| Julio | 219.965 | 8.306 | 3.190 | 193.399 | 3.645 | 6.406 | 5.019 |
| Agosto | 223.523 | 8.881 | 3.105 | 195.512 | 4.480 | 6.324 | 5.221 |
| Septiembre | 221.329 | 7.894 | 3.099 | 192.024 | 7.095 | 6.749 | 4.468 |
| Octubre | 257.346 | 8.790 | 3.222 | 222.614 | 9.361 | 7.489 | 5.870 |
| Noviembre | 252.394 | 7.894 | 3.083 | 216.619 | 12.169 | 6.889 | 5.740 |
| Diciembre | 235.771 | 9.248 | 3.499 | 198.360 | 11.999 | 6.730 | 5.935 |

1/ Incluye pérdidas por transmisión.

Fuente: Encuesta Distribución de Energía Eléctrica, INE.



2.3.5. CONSTRUCCIÓN

01 OBRAS NUEVAS, SECTOR PRIVADO Y PÚBLICO, EDIFICACIÓN APROBADA E INICIADA, POR DESTINO Y SUPERFICIE. TOTAL REGIÓN. AÑOS 1998-2004 Y MESES ENERO/2003-DICIEMBRE 2004.

| AÑO Y MES | O b r a s N u e v a s | | | | |
|------------|-------------------------------------|-----------|----------------|--|-----------------------------|
| | Edificación Total m ² | Viviendas | | Industria, Comercio y Establ. Financieros m ² | Servicios m ² |
| | | Número | m ² | | |
| 1998 | 234.561 | 2.821 | 138.032 | 53.303 | 43.226 |
| 1999 | 137.965 | 1.475 | 70.007 | 50.473 | 17.485 |
| 2000 | 148.040 | 2.241 | 110.971 | 22.686 | 14.383 |
| 2001 | 145.894 | 1.754 | 105.257 | 17.471 | 23.166 |
| 2002 | 99.102 | 1.314 | 59.248 | 18.656 | 21.198 |
| 2003 | 156.702 | 1.914 | 85.927 | 33.251 | 37.524 |
| 2004 | 155.366 | 2.208 | 120.473 | 23.781 | 11.112 |
| 2003 | | | | | |
| Enero | 13.477 | 20 | 1.289 | 7.869 | 4.319 |
| Febrero | 9.284 | 108 | 3.506 | 538 | 5.240 |
| Marzo | 9.929 | 165 | 6.596 | 1.091 | 2.242 |
| Abril | 23.148 | 75 | 4.041 | 1.883 | 17.224 |
| Mayo | 4.179 | 73 | 3.259 | 727 | 193 |
| Junio | 15.078 | 321 | 14.082 | 914 | 82 |
| Julio | 19.158 | 262 | 11.960 | 2.069 | 5.129 |
| Agosto | 18.412 | 348 | 16.678 | 1.279 | 455 |
| Septiembre | 5.449 | 177 | 3.721 | 790 | 938 |
| Octubre | 4.812 | 52 | 4.165 | 308 | 339 |
| Noviembre | 19.299 | 175 | 9.183 | 9.806 | 310 |
| Diciembre | 14.477 | 138 | 7.447 | 5.977 | 1.053 |
| 2004 | | | | | |
| Enero | 7.945 | 59 | 3.620 | 1.293 | 3.032 |
| Febrero | 6.331 | 62 | 4.803 | 1.104 | 424 |
| Marzo | 17.840 | 367 | 16.076 | 1.381 | 383 |
| Abril | 27.789 | 515 | 26.258 | 1.341 | 190 |
| Mayo | 28.054 | 457 | 23.871 | 2.106 | 2.077 |
| Junio | 10.058 | 105 | 7.366 | 1.740 | 952 |
| Julio | 4.771 | 51 | 2.567 | 2.129 | 75 |
| Agosto | 6.570 | 74 | 2.899 | 2.662 | 1.009 |
| Septiembre | 15.059 | 262 | 13.292 | 1.004 | 763 |
| Octubre | 12.289 | 132 | 10.809 | 1.480 | 0 |
| Noviembre | 6.409 | 56 | 3.159 | 1.204 | 2.046 |
| Diciembre | 12.251 | 68 | 5.753 | 6.337 | 161 |

GRÁFICO 14:

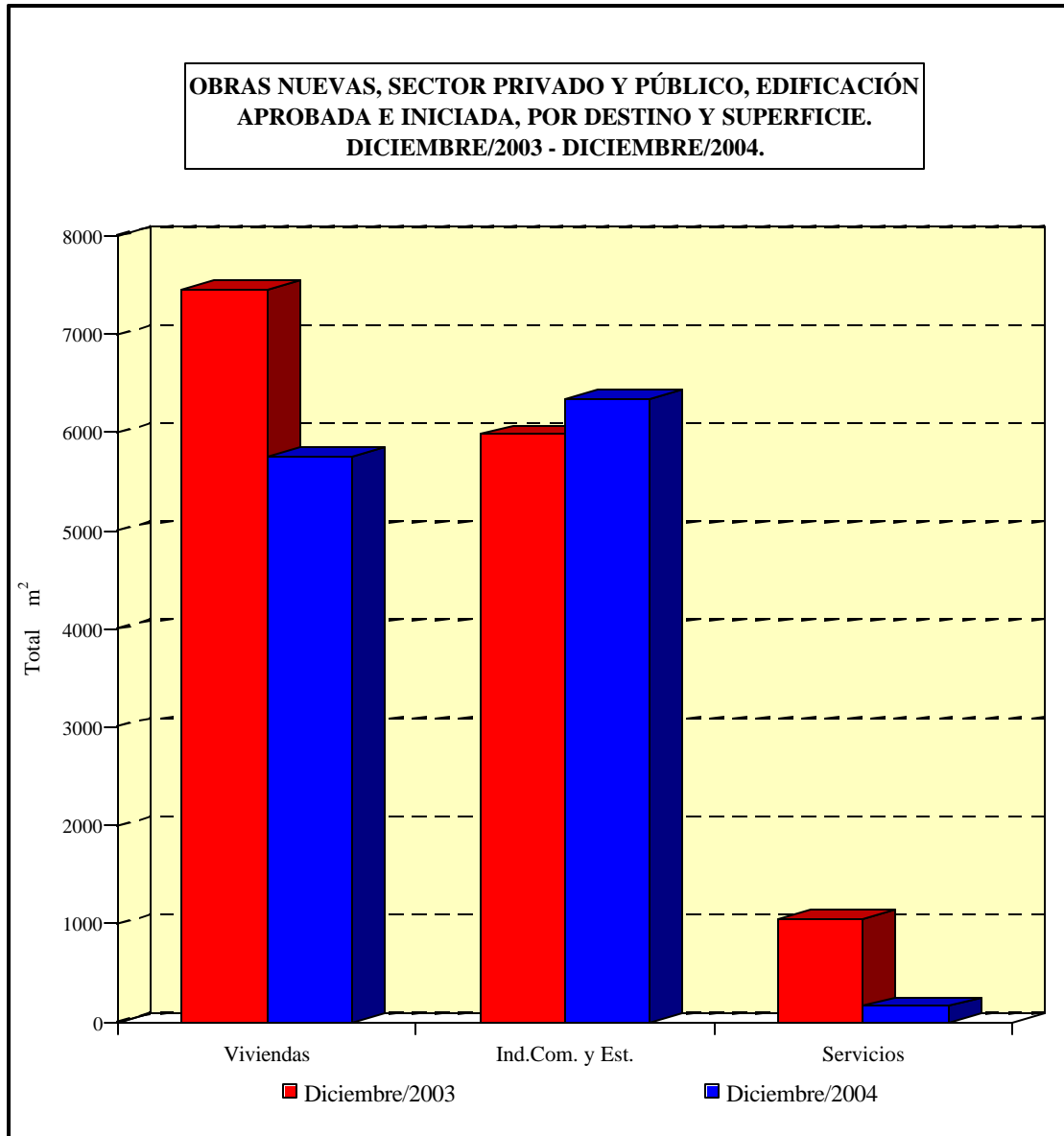



02 AMPLIACIONES, SECTOR PRIVADO Y PÚBLICO, EDIFICACIÓN APROBADA E INICIADA, POR DESTINO Y SUPERFICIE. TOTAL REGIÓN. AÑOS 2000-2004 Y MESES ENERO/2003 - DICIEMBRE/2004

| AÑO Y MES | A m p l i a c i o n e s | | | | |
|------------|-------------------------------------|-----------|----------------|--|-----------------------------|
| | Edificación Total m ² | Viviendas | | Industria, Comercio y Establ. Financieros m ² | Servicios m ² |
| | | Número | m ² | | |
| 2000 | 35.969 | 185 | 10.267 | 9.923 | 15.779 |
| 2001 | 40.310 | 104 | 2.367 | 2.354 | 35.589 |
| 2002 | 20.321 | 688 | 14.939 | 2.480 | 2.902 |
| 2003 | 31.686 | 374 | 7.297 | 6.255 | 18.134 |
| 2004 | 23.386 | 411 | 9.555 | 7.191 | 6.640 |
| 2003 | | | | | |
| Enero | 2.337 | 124 | 1.417 | 256 | 664 |
| Febrero | 1.507 | 30 | 744 | 763 | - |
| Marzo | 3.892 | 44 | 1.080 | 104 | 2.708 |
| Abril | 10.158 | 5 | 319 | 64 | 9.775 |
| Mayo | 2.322 | 7 | 185 | 2.137 | - |
| Junio | 1.708 | 24 | 474 | 248 | 986 |
| Julio | 913 | 9 | 348 | 145 | 420 |
| Agosto | 342 | 6 | 293 | 49 | - |
| Septiembre | 3.144 | 94 | 1.014 | 2.130 | - |
| Octubre | 3.033 | 16 | 730 | - | 2.303 |
| Noviembre | 813 | 6 | 266 | 18 | 529 |
| Diciembre | 1.517 | 9 | 427 | 341 | 749 |
| 2004 P/ | | | | | |
| Enero | 808 | 9 | 664 | 144 | - |
| Febrero | 1.599 | 16 | 413 | 1.046 | 140 |
| Marzo | 1.759 | 67 | 1.037 | 65 | 657 |
| Abril | 2.575 | 175 | 2.356 | 93 | 126 |
| Mayo | 2.885 | 16 | 671 | 2.214 | - |
| Junio | 1.711 | 13 | 587 | 456 | 668 |
| Julio | 3.450 | 37 | 993 | 182 | 2.275 |
| Agosto | 2.487 | 19 | 857 | 96 | 1.534 |
| Septiembre | 909 | 12 | 441 | 173 | 295 |
| Octubre | 1.691 | 28 | 725 | 148 | 818 |
| Noviembre | 2.484 | 14 | 529 | 1.860 | 95 |
| Diciembre | 1.028 | 5 | 282 | 714 | 32 |

Fuente: Encuesta de Edificación, INE.



2.4. ESTADÍSTICAS COMERCIALES

2.4.1. COMERCIO DISTRIBUTIVO

01 ÍNDICE REGIONAL DE VENTAS DE SUPERMERCADOS, PROMEDIO AÑOS 2000-2004
Y MESES ENERO/2003 - DICIEMBRE/2004.

| AÑO Y MES | Ventas Nominales | | | | Ventas Reales | | | |
|-----------------|------------------|---------|-----------|-------------|---------------|---------|-----------|-------------|
| | Variación (%) | | | | Variación (%) | | | |
| | Índice | Mensual | Acumulada | En 12 meses | Índice | Mensual | Acumulada | En 12 meses |
| 2000 (Promedio) | 432,46 | - | 10,1 | - | 219,93 | - | 9,6 | - |
| 2001 (Promedio) | 489,37 | - | 13,2 | - | 247,02 | - | 12,3 | - |
| 2002 (Promedio) | 526,53 | - | 7,6 | - | 265,16 | - | 7,3 | - |
| 2003 (Promedio) | 559,17 | - | 6,2 | - | 280,39 | - | 5,7 | - |
| 2004 (Promedio) | 589,96 | - | 6,1 | - | 300,92 | - | 8,4 | - |
| 2003 | | | | | | | | |
| Enero | 525,29 | -19,6 | 5,2 | 5,2 | 262,28 | -19,2 | 4,2 | 4,2 |
| Febrero | 514,55 | -2,0 | 4,9 | 4,5 | 257,63 | -1,8 | 3,5 | 2,8 |
| Marzo | 546,98 | 6,3 | 4,6 | 4,2 | 273,79 | 6,3 | 3,1 | 2,3 |
| Abril | 516,52 | -5,6 | 5,6 | 8,5 | 258,49 | -5,6 | 4,0 | 6,8 |
| Mayo | 559,98 | 8,4 | 6,6 | 10,8 | 279,54 | 8,1 | 5,0 | 9,1 |
| Junio | 530,42 | -5,3 | 5,2 | -1,3 | 264,71 | -5,3 | 3,6 | -2,9 |
| Julio | 538,04 | 1,4 | 5,6 | 8,1 | 268,83 | 1,6 | 4,0 | 6,6 |
| Agosto | 577,30 | 7,3 | 6,1 | 9,2 | 288,62 | 7,4 | 4,5 | 8,0 |
| Septiembre | 576,14 | -0,2 | 6,2 | 7,0 | 288,82 | 0,1 | 4,8 | 7,2 |
| Octubre | 568,82 | -1,3 | 6,2 | 6,7 | 286,55 | -0,8 | 5,2 | 8,3 |
| Noviembre | 560,82 | -1,4 | 6,2 | 5,6 | 282,77 | -1,3 | 5,4 | 7,6 |
| Diciembre | 695,23 | 24,0 | 6,2 | 6,3 | 352,61 | 24,7 | 5,7 | 8,6 |
| 2004 | | | | | | | | |
| Enero | 571,07 | -17,9 | - | 8,7 | 291,11 | -17,4 | - | 11,0 |
| Febrero | 570,26 | -0,1 | 9,8 | 10,8 | 291,20 | 0,0 | 12,0 | 13,0 |
| Marzo | 567,04 | -0,6 | 7,7 | 3,7 | 289,66 | -0,5 | 9,9 | 5,8 |
| Abril | 535,44 | -5,6 | 6,7 | 3,7 | 274,73 | -5,2 | 9,0 | 6,3 |
| Mayo | 577,38 | 7,8 | 5,9 | 3,1 | 296,31 | 7,9 | 8,4 | 6,0 |
| Junio | 540,72 | -6,3 | 5,3 | 1,9 | 277,29 | -6,4 | 7,8 | 4,8 |
| Julio | 590,21 | 9,2 | 5,9 | 9,7 | 301,99 | 8,9 | 8,4 | 12,3 |
| Agosto | 569,44 | -3,5 | 4,9 | -1,4 | 290,97 | -3,6 | 7,4 | 0,8 |
| Septiembre | 607,47 | 6,7 | 5,0 | 5,4 | 309,66 | 6,4 | 7,4 | 7,2 |
| Octubre | 629,12 | 3,6 | 5,6 | 10,6 | 319,88 | 3,3 | 7,8 | 11,6 |
| Noviembre | 573,24 | -8,9 | 5,3 | 2,2 | 289,33 | -9,6 | 7,3 | 2,3 |
| Diciembre | 748,08 | 30,5 | 5,5 | 7,6 | 378,95 | 31,0 | 7,3 | 7,5 |

Fuente: Encuesta Ventas de Supermercados, INE



2.4.2. COMERCIO EXTERIOR

01. VALOR DE LAS EXPORTACIONES REGIONALES, POR RAMA DE ACTIVIDAD ECONÓMICA Y TIPO DE PRODUCTO.
TOTAL REGIÓN. AÑOS 2000-2004 Y AÑOS 2003 Y 2004, SEGÚN MESES.

| AÑO Y MES | Rama de Actividad Económica (Mls de US\$) | | | | | | | |
|-----------------|---|-------------------|------------------------|------------------|---------------------|---------------------|-------------------------|------------------------|
| | Total | Minería | | | Agricultura y Pesca | | | Resto Exportaciones |
| | | Cobre y Hierro | Minería No Metálica | Resto Minería | Frutas | Pesca Extractiva | Resto Aeríc. y Pesca | |
| 2000 | 658.655,7 | 723.310,7 | 9,2 | 136.929,1 | 75.887,2 | 5.968,3 | 73,0 | 16.478,2 |
| 2001 | 867.769,2 | 670.852,6 | 86,1 | 117.777,5 | 53.381,8 | 5.431,3 | 119,8 | 20.120,0 |
| 2002 | 907.293,9 | 645.304,7 | - | 87.273,6 | 121.707,3 | 5.389,1 | 72,9 | 47.546,3 |
| 2003 | 921.524,5 | 727.064,8 | 12,9 | 14.152,7 | 107.740,7 | 6.384,1 | 24,4 | 66.145,0 |
| 2004 | 1.491.076,1 | 1.284.465,1 | 53,3 | 12.263,1 | 100.251,8 | 6.948,3 | 434,7 | 86.659,8 |
| 2003 | | | | | | | | |
| Enero | 96.523,9 | 43.720,0 | - | 2.211,7 | 41.316,4 | 372,5 | 24,4 | 8.879,0 |
| Febrero | 70.433,6 | 52.616,4 | - | 1.542,0 | 14.859,9 | 428,9 | - | 986,6 |
| Marzo | 58.959,6 | 46.711,8 | - | 729,9 | 3.876,4 | 586,8 | - | 7.054,7 |
| Abril | 78.575,4 | 65.145,2 | - | 2.439,7 | 2.352,7 | 881,9 | - | 7.755,9 |
| Mayo | 46.549,4 | 40.171,8 | - | 773,0 | 808,1 | 722,5 | - | 4.074,1 |
| Junio | 91.042,7 | 81.510,4 | - | 662,8 | 549,5 | 588,7 | - | 7.731,3 |
| Julio | 44.762,6 | 38.222,3 | - | 963,2 | 1.169,6 | 394,2 | - | 4.013,4 |
| Agosto | 87.894,3 | 77.795,4 | - | 0,0 | 2.675,2 | 589,9 | - | 6.833,8 |
| Septiembre | 79.902,5 | 72.174,1 | 3,2 | 1.031,8 | 841,2 | 551,3 | - | 5.300,9 |
| Octubre | 77.010,5 | 68.553,7 | 3,2 | 1.539,3 | - | 493,6 | - | 6.420,6 |
| Noviembre | 90.284,3 | 80.887,2 | 3,2 | 559,8 | 5.877,1 | 330,6 | - | 2.626,3 |
| Diciembre | 99.585,6 | 59.556,5 | 3,2 | 1.699,5 | 33.414,7 | 443,4 | - | 4.468,4 |
| 2004 | | | | | | | | |
| Enero | 117.484,2 | 79.097,9 | 3,2 | 1.093,6 | 33.209,4 | 433,1 | 342,5 | 3.304,6 |
| Febrero | 119.581,3 | 101.100,7 | 15,6 | 1.296,3 | 14.181,1 | 419,7 | 92,2 | 2.475,7 |
| Marzo | 122.853,2 | 113.324,2 | 7,2 | 1.055,9 | 4.338,2 | 632,0 | - | 3.495,8 |
| Abril | 127.938,4 | 119.639,2 | 4,0 | 542,4 | 1.531,7 | 920,8 | - | 5.300,4 |
| Mayo | 83.890,7 | 75.172,4 | 6,4 | 966,3 | 517,9 | 662,7 | - | 6.564,9 |
| Junio | 128.009,9 | 113.272,4 | 4,0 | 1.345,1 | 168,9 | 343,4 | - | 12.876,2 |
| Julio | 116.255,8 | 108.619,8 | 6,4 | 331,3 | 502,6 | 1.031,0 | - | 5.764,7 |
| Agosto | 112.413,6 | 103.657,2 | 6,4 | 1.222,7 | 720,7 | 334,8 | - | 6.471,7 |
| Septiembre | 122.474,8 | 113.656,6 | - | 555,3 | 88,4 | 447,6 | - | 7.727,0 |
| Octubre | 138.807,5 | 121.831,2 | - | 1.235,9 | 15,4 | 712,5 | - | 15.012,6 |
| Noviembre | 108.900,4 | 97.050,2 | - | 532,4 | 4.104,4 | 436,1 | - | 6.777,3 |
| Diciembre | 192.466,2 | 138.043,2 | - | 2.086,0 | 40.873,3 | 574,8 | - | 10.888,9 |

Fuente: Servicio Nacional de Aduanas.



2.5. ESTADÍSTICAS DE TRANSPORTE. ALMACENAMIENTO, COMUNICACIONES Y TURISMO

2.5.1. TRANSPORTE

01. PARQUE DE VEHÍCULOS EN CIRCULACIÓN POR TIPO. TOTAL REGIÓN. AÑOS 1994 - 2004.

(Continúa)

| AÑO | Tipo de Vehículo (Número) | | | | | | | | | | |
|------|---------------------------|-------------|----------------|-------------------------------|-------|--------|---------|-----------|-------------------------|--------------------|--------------------|
| | Total de Vehículos | | | Transporte Particular y Otros | | | | | | | |
| | Total | Motorizados | No Motorizados | Automóvil station Wagons 1/ | Jeep | Furgón | Minibús | Camioneta | Motocicleta v similares | Otros con motor 2/ | Otros sin motor 3/ |
| 1994 | 25.505 | 24.456 | 1.049 | 9.874 | 954 | 1.255 | - | 5.985 | 352 | 208 | 211 |
| 1995 | 28.603 | 27.354 | 1.249 | 11.406 | 1.085 | 1.238 | - | 6.986 | 398 | 362 | 420 |
| 1996 | 34.243 | 33.044 | 1.199 | 14.068 | 1.298 | 1.626 | - | 8.619 | 616 | 395 | 343 |
| 1997 | 34.359 | 32.974 | 1.385 | 13.623 | 1.349 | 1.349 | - | 8.415 | 529 | 475 | 382 |
| 1998 | 36.084 | 34.608 | 1.476 | 14.301 | 1.544 | 1.417 | - | 8.910 | 521 | 539 | 321 |
| 1999 | 36.885 | 35.564 | 1.321 | 14.841 | 1.595 | 1.515 | - | 9.364 | 440 | 536 | 360 |
| 2000 | 38.815 | 36.880 | 1.935 | 15.351 | 1.549 | 1.487 | 500 | 9.670 | 421 | 8 | 369 |
| 2001 | 40.422 | 37.920 | 2.502 | 15.351 | 1.747 | 1.262 | 528 | 9.906 | 330 | 7 | 386 |
| 2002 | 40.593 | 38.383 | 2.210 | 15.818 | 1.771 | 1.298 | 500 | 10.095 | 367 | 8 | 347 |
| 2003 | 41.280 | 38.925 | 2.355 | 16.662 | 1.557 | 1.333 | 541 | 10.385 | 352 | 11 | 356 |
| 2004 | 43.152 | 40.537 | 2.615 | 17.405 | 1.617 | 1.290 | 607 | 10.994 | 313 | 34 | 365 |

(Conclusión)

| AÑO | Tipo de Vehículo (Número) | | | | | | | | | |
|------|---------------------------|---------|-----|-------------|---------------------|---------------|------------------|--------------------|------------------------|-----------------|
| | Transporte Colectivo | | | | Transporte de Carga | | | | | |
| | Taxi | Taxibús | Bus | Mini bús 4/ | Camión simple | Tracto-camión | Tractor agrícola | Otros con motor 5/ | Remolque semi-remolque | Otros sin motor |
| 1994 | 2.252 | 77 | 415 | 130 | 2.202 | 545 | 82 | 125 | 671 | 167 |
| 1995 | 2.354 | 110 | 432 | 54 | 2.178 | 513 | 93 | 145 | 670 | 159 |
| 1996 | 2.556 | 119 | 420 | 102 | 2.378 | 638 | 85 | 124 | 856 | - |
| 1997 | 2.784 | 35 | 665 | 151 | 2.545 | 761 | 104 | 189 | 1.003 | - |
| 1998 | 2.862 | 104 | 577 | 136 | 2.563 | 722 | 165 | 247 | 1.155 | - |
| 1999 | 2.873 | 105 | 559 | 136 | 2.610 | 675 | 101 | 214 | 961 | - |
| 2000 | 3.007 | 115 | 588 | 150 | 2.427 | 1.081 | 97 | 429 | 1.566 | - |
| 2001 | 3.238 | 121 | 577 | 255 | 2.460 | 1.649 | 118 | 371 | 2.116 | - |
| 2002 | 3.132 | 117 | 778 | 235 | 2.268 | 1.416 | 114 | 466 | 1.863 | - |
| 2003 | 2.929 | 93 | 537 | 261 | 2.275 | 1.497 | 133 | 359 | 1.999 | - |
| 2004 | 3.004 | 87 | 554 | 202 | 2.544 | 1.530 | 137 | 219 | 2.250 | - |

1/ Incluye ambulancia y carroza fúnebre.

2/ Casa automotriz, minibús particular, otros.

3/ Casa rodante y carro de arrastre hasta 1.750 Kg., otros.

4/ Incluye furgón escolar y de trabajadores.

5/ Incluye otros camiones y maquinaria automotriz especializada (grúa, aplanadora, barrenieve, etc.).



2.6. ESTADÍSTICAS FINANCIERAS

2.6.1. ESTADÍSTICAS DE DINERO Y BANCA

01 EVOLUCIÓN DE LOS DEPÓSITOS/CAPTACIONES Y LAS COLOCACIONES, MONEDA NACIONAL Y EXTRANJERA, AL ÚLTIMO DÍA DE CADA MES. TOTAL REGIÓN. AÑOS 2000-2004 Y AÑOS 2003 Y 2004 SEGÚN MESES.

| AÑO Y MES | Evolución de los depósitos/captaciones y colocaciones | | | | | |
|-----------------|---|-------------------|----------------------|-------------------------|-------------------|----------------------|
| | Depósito/Captaciones (MM de \$) | | | Colocaciones (MM de \$) | | |
| | Total | Moneda Chilena | Moneda Extranjera | Total | Moneda Chilena | Moneda Extranjera |
| 2000 | 122.239 | 110.034 | 12.205 | 143.607 | 123.685 | 19.922 |
| 2001 | 131.146 | 112.937 | 18.209 | 161.798 | 129.432 | 32.366 |
| 2002 | 121.380 | 110.775 | 10.605 | 186.102 | 155.376 | 30.726 |
| 2003 | 120.115 | 104.270 | 15.845 | 195.892 | 167.470 | 28.422 |
| 2004 | 129.093 | 114.780 | 14.313 | 224.276 | 197.798 | 26.478 |
| 2003 | | | | | | |
| Enero | 116.930 | 105.895 | 11.035 | 189.079 | 157.121 | 31.958 |
| Febrero | 116.350 | 104.666 | 11.684 | 188.660 | 155.605 | 33.055 |
| Marzo | 117.582 | 106.835 | 10.747 | 190.738 | 158.805 | 31.933 |
| Abril | 120.605 | 106.021 | 14.584 | 188.385 | 158.541 | 29.844 |
| Mayo | 123.864 | 109.986 | 13.878 | 191.965 | 161.101 | 30.864 |
| Junio | 117.735 | 105.672 | 12.063 | 186.119 | 159.754 | 26.365 |
| Julio | 123.398 | 108.299 | 15.099 | 184.525 | 159.743 | 24.782 |
| Agosto | 139.277 | 108.926 | 30.351 | 191.195 | 159.136 | 32.059 |
| Septiembre | 134.775 | 110.333 | 24.442 | 191.891 | 161.844 | 30.047 |
| Octubre | 132.207 | 116.114 | 16.093 | 191.811 | 164.382 | 27.429 |
| Noviembre | 121.922 | 106.017 | 15.905 | 194.399 | 166.086 | 28.313 |
| Diciembre | 120.115 | 104.270 | 15.845 | 195.892 | 167.470 | 28.422 |
| 2004 | | | | | | |
| Enero | 120.690 | 105.435 | 15.255 | 194.498 | 166.695 | 27.803 |
| Febrero | 121.376 | 101.128 | 20.248 | 198.105 | 169.760 | 28.345 |
| Marzo | 121.156 | 101.034 | 20.122 | 199.899 | 171.359 | 28.540 |
| Abril | 118.148 | 102.052 | 16.096 | 202.065 | 173.600 | 28.465 |
| Mayo | 143.993 | 128.830 | 15.163 | 206.179 | 176.907 | 29.272 |
| Junio | 145.174 | 129.753 | 15.421 | 208.445 | 180.053 | 28.392 |
| Julio | 117.829 | 100.954 | 16.875 | 212.820 | 184.607 | 28.213 |
| Agosto | 120.930 | 105.984 | 14.946 | 214.951 | 187.007 | 27.944 |
| Septiembre | 152.027 | 140.396 | 11.631 | 214.953 | 189.726 | 25.227 |
| Octubre | 119.823 | 108.493 | 11.330 | 219.440 | 192.268 | 27.172 |
| Noviembre | 119.808 | 105.895 | 13.913 | 221.171 | 194.224 | 26.947 |
| Diciembre | 129.093 | 114.780 | 14.313 | 224.276 | 197.798 | 26.478 |

Nota: Saldos a fin de mes en millones de pesos de cada mes.

Fuente: Superintendencia de Bancos e Instituciones Financieras.



02. CANTIDAD DE CHEQUES, LETRAS Y PAGARES PRESENTADOS Y SU PORCENTAJE DE PROTESTO. TOTAL REGIÓN. AÑOS 2000-2004 Y AÑOS 2003 Y 2004, SEGÚN MESES.

| AÑO Y MES | Cheques | | Letras y Pagars | |
|-----------------|-------------------|------------------|-------------------|------------------|
| | Presentados N° | Protestados % | Presentados N° | Protestados % |
| 2000 | 3.420.593 | 0,7 | 45.082 | 5,6 |
| 2001 | 3.335.859 | 0,8 | 30.861 | 3,8 |
| 2002 | 3.344.445 | 0,8 | 19.073 | 5,1 |
| 2003 | 3.326.738 | 0,9 | 16.408 | 4,5 |
| 2004 | 3.308.368 | 0,9 | 14.099 | 6,0 |
| 2003 | | | | |
| Enero | 315.094 | 0,9 | 1.153 | 6,8 |
| Febrero | 249.710 | 1,0 | 1.009 | 6,1 |
| Marzo | 282.585 | 1,0 | 1.127 | 6,3 |
| Abril | 282.579 | 1,0 | 1.471 | 2,8 |
| Mayo | 269.036 | 1,0 | 1.508 | 4,0 |
| Junio | 263.957 | 0,9 | 1.570 | 3,2 |
| Julio | 290.311 | 1,0 | 1.456 | 4,4 |
| Agosto | 259.042 | 0,8 | 1.497 | 3,7 |
| Septiembre | 271.724 | 1,0 | 1.523 | 4,3 |
| Octubre | 284.734 | 1,0 | 1.385 | 5,3 |
| Noviembre | 249.101 | 0,9 | 1.341 | 3,3 |
| Diciembre | 298.865 | 0,8 | 1.422 | 3,9 |
| 2004 | | | | |
| Enero | 269.398 | 1,1 | 1.229 | 4,4 |
| Febrero | 242.973 | 1,0 | 1.074 | 4,0 |
| Marzo | 298.095 | 0,8 | 1.238 | 6,2 |
| Abril | 270.630 | 0,9 | 1.267 | 5,3 |
| Mayo | 269.042 | 0,8 | 1.191 | 5,2 |
| Junio | 271.763 | 0,8 | 1.204 | 6,0 |
| Julio | 273.319 | 0,8 | 1.223 | 6,6 |
| Agosto | 286.693 | 0,8 | 1.172 | 7,7 |
| Septiembre | 272.483 | 0,8 | 1.102 | 7,9 |
| Octubre | 267.350 | 0,9 | 1.128 | 6,2 |
| Noviembre | 284.494 | 0,9 | 1.127 | 5,9 |
| Diciembre | 302.127 | 0,8 | 1.144 | 7,2 |

Fuente : Superintendencia de Bancos e Instituciones Financieras



03. VALOR DE LOS CHEQUES, LETRAS Y PAGARÉS PRESENTADOS Y SU PORCENTAJE DE PROTESTO. TOTAL REGIÓN. AÑOS 2000-2004 Y AÑOS 2003 Y 2004, SEGÚN MESES.

| AÑO Y MES | Cheques | | Letras y Pagarés | |
|-----------------|----------------------|------------------|----------------------|------------------|
| | Presentados MM \$ | Protestados % | Presentados MM \$ | Protestados % |
| 2000 | 1.115.608 | 1,1 | 7.870 | 6,7 |
| 2001 | 1.195.643 | 0,9 | 9.612 | 3,6 |
| 2002 | 1.215.264 | -0,9 | 5.811 | -6,9 |
| 2003 | 1.354.394 | 0,9 | 7.018 | 3,4 |
| 2004 | 1.412.606 | 1,0 | 6.445 | 6,0 |
| 2003 | | | | |
| Enero | 122.415 | 0,9 | 381 | 6,7 |
| Febrero | 100.329 | 1,1 | 446 | 6,6 |
| Marzo | 109.196 | 1,2 | 458 | 5,8 |
| Abril | 119.944 | 0,8 | 1.273 | 1,3 |
| Mayo | 113.303 | 0,8 | 115 | 1,8 |
| Junio | 108.510 | 0,7 | 1.150 | 1,3 |
| Julio | 117.212 | 0,8 | 705 | 2,1 |
| Agosto | 103.093 | 0,9 | 571 | 2,1 |
| Septiembre | 117.698 | 0,8 | 451 | 2,5 |
| Octubre | 112.551 | 1,1 | 516 | 5,7 |
| Noviembre | 104.477 | 0,8 | 304 | 2,8 |
| Diciembre | 125.666 | 0,7 | 443 | 2,2 |
| 2004 | | | | |
| Enero | 109.374 | 1,0 | 459 | 5,4 |
| Febrero | 102.958 | 0,8 | 399 | 2,9 |
| Marzo | 114.517 | 1,0 | 451 | 4,3 |
| Abril | 122.444 | 0,7 | 1.117 | 1,6 |
| Mayo | 116.636 | 0,8 | 1.007 | 20,7 |
| Junio | 110.313 | 0,9 | 649 | 8,1 |
| Julio | 118.749 | 2,3 | 675 | 3,5 |
| Agosto | 118.893 | 0,7 | 353 | 9,1 |
| Septiembre | 124.766 | 0,7 | 313 | 4,3 |
| Octubre | 113.218 | 1,0 | 287 | 3,8 |
| Noviembre | 118.333 | 1,0 | 348 | 5,2 |
| Diciembre | 142.405 | 0,8 | 387 | 3,5 |

Fuente : Superintendencia de Bancos e Instituciones Financieras

2.9 OTRAS ESTADÍSTICAS ECONÓMICAS

2.9.1. INVERSIÓN EXTRANJERA

01. INVERSIÓN EXTRANJERA MATERIALIZADA DL 600, POR RAMA DE ACTIVIDAD ECONÓMICA. TOTAL REGIÓN. AÑOS 1994-2004.

| AÑOS | Inversión Extranjera Materializada (MM de US\$) | | | | |
|------|---|-------------|----------------------------|-----------|---------|
| | Total | Agricultura | Electricidad Gas y Agua | Industria | Minería |
| 1994 | 245,5 | 0,1 | - | - | 245,4 |
| 1995 | 130,6 | 1,6 | 0,2 | - | 128,8 |
| 1996 | 110,9 | 3,7 | - | - | 107,2 |
| 1997 | 104,5 | 1,8 | - | - | 102,7 |
| 1998 | 46,4 | - | - | - | 46,4 |
| 1999 | 90,6 | 0,3 | - | - | 90,3 |
| 2000 | 50,1 | - | - | - | 50,1 |
| 2001 | 71,7 | - | - | - | 71,7 |
| 2002 | 103,4 | - | - | - | 103,4 |
| 2003 | 17,7 | - | - | - | 17,7 |
| 2004 | 39,3 | - | - | - | 39,3 |

Fuente: Comité de Inversión Extranjera



3. OTRAS ESTADÍSTICAS

3.1. ESTADÍSTICAS DEL MEDIO AMBIENTE

3.1.7. DATOS METEOROLÓGICOS

01 RESUMEN DE TEMPERATURAS Y PRECIPITACIONES, ESTACIÓN METEOROLÓGICA CHAMONATE. AÑOS 2000-2004 Y AÑOS 2003 Y 2004, SEGÚN MESES.

| AÑO Y MES | T e m p e r a t u r a (°C) | | | Agua caída (mm) |
|------------|----------------------------|-----------------|-------|-----------------|
| | Máxima absoluta | Mínima absoluta | Media | |
| | Lat. 27° 18' S | Long. 70° 25' O | | |
| 2000 | 31,6 | 2,6 | 15,3 | 30,8 |
| 2001 | 32,0 | 0,2 | 15,3 | - |
| 2002 | 34,2 | 1,2 | 15,5 | 19,9 |
| 2003 | 29,4 | 0,8 | 15,3 | 3,6 |
| 2004 | 31,4 | 2,6 | 15,2 | 15,2 |
| 2003 | | | | |
| Enero | 30,7 | 10,3 | 19,2 | - |
| Febrero | 30,0 | 10,5 | 19,2 | - |
| Marzo | 29,5 | 9,9 | 17,8 | - |
| Abril | 27,8 | 5,9 | 15,0 | - |
| Mayo | 27,8 | 3,5 | 12,8 | - |
| Junio | 24,6 | 2,0 | 12,1 | 0,6 |
| Julio | 26,4 | 0,8 | 10,9 | 0,6 |
| Agosto | 29,0 | 1,5 | 12,2 | 0,6 |
| Septiembre | 29,4 | 2,9 | 12,1 | 0,6 |
| Octubre | 27,3 | 7,7 | 15,6 | 0,6 |
| Noviembre | 28,2 | 7,3 | 17,2 | 0,6 |
| Diciembre | 28,2 | 7,9 | 17,2 | - |
| 2004 | | | | |
| Enero | 30,4 | 11,1 | 19,3 | - |
| Febrero | 29,9 | 9,5 | 18,8 | - |
| Marzo | 31,4 | 8,7 | 18,1 | - |
| Abril | 30,1 | 5,6 | 16,3 | - |
| Mayo | 26,2 | 2,8 | 12,5 | - |
| Junio | 25,8 | 3,5 | 10,9 | - |
| Julio | 28,0 | 3,0 | 11,9 | 7,1 |
| Agosto | 31,3 | 2,6 | 12,7 | 0,5 |
| Septiembre | 27,2 | 4,0 | 13,7 | - |
| Octubre | 26,8 | 4,8 | 14,6 | - |
| Noviembre | 26,8 | 11,4 | 18,2 | 7,6 |
| Diciembre | 29,8 | 8,4 | ... | - |

Fuente: Aeródromo de Chamonate. Copiapó